

МИНИСТЕРСТВО ОБРАЗОВАНИЯ И НАУКИ РОССИЙСКОЙ ФЕДЕРАЦИИ
федеральное государственное бюджетное образовательное учреждение высшего образования
«Российский экономический университет имени Г.В. Плеханова»
(Смоленский филиал РЭУ им. Г.В. Плеханова)

Экономики и торгового дела
(кафедра)

ОТЧЕТ

О прохождении преддипломной практики
(вид практики)
Студента Антоненковой Веры Игорьевны 4 курса
Направление подготовки 38.05.01 Экономика
(код и наименование подготовки)

Место прохождения практики ООО "Дентро"
Срок практики с "24" апреля 20 18 г. по "26" мая 20 18 г.

Руководитель практики от предприятия (организации)

Калицкий директор Дельченко А.В.
(Ф.И.О., должность)



[Signature]
(подпись)

Руководитель практики от Филиала

Петрова О.В., доцент
(Ф.И.О., должность)

рег. 03 от 30.05.18

80 / хорошо вел.

[Signature]
(подпись)

г. Смоленск
2018 г.

Кафедра Экономики и торгового дела

Направление 38.03.01 Экономика

Профиль Финансы и кредит

ЗАДАНИЕ

на преддипломную практику

(указать вид и тип практики)

4 курс, Э 141 о

(курс, группа)

Атаманенкова Мария Игоревна

(фамилия, имя, отчество)

1. Срок сдачи студентом отчета 30.05.2018 г.

2. Календарный план

Этапы практики, содержание выполняемых работ и заданий по программе практики	Сроки выполнения	
	Начало	Окончание
Собрать и проанализировать исходные данные, необходимые для расчета экономических и социально-экономических показателей, характеризующих деятельность хозяйствующих субъектов.	27.04.18	30.04.18
На основе типовых методик и действующей нормативно-правовой базы рассчитать экономические и социально-экономические показатели, характеризующие деятельность хозяйствующих субъектов.	02.05.18	04.05.18
Выполнять необходимые для составления экономических разделов планов расчеты, обосновывать их и представлять результаты работы в соответствии с принятыми в организации стандартами.	10.05.18	16.05.18
Анализировать и интерпретировать финансовую, бухгалтерскую и иную информацию, содержащуюся в отчетности предприятий различных форм собственности, организаций, ведомств и т.д. и использовать полученные сведения для принятия управленческих решений.	22.05.18	26.05.18

3. Место прохождения практики ООО "Делито"

Руководитель практики от кафедры Филнала

Руководитель практики от базы практики

Задание принял к исполнению

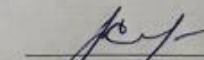
(подпись)

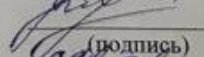
(подпись)

(подпись)

СОДЕРЖАНИЕ

Введение	3
1. Основные показатели деятельности ООО«Дентро»	
1.1. Общая характеристика ООО«Дентро».....	4
1.2. Состав и структура имущества ООО«Дентро».....	9
1.3. Трудовые ресурсы ООО«Дентро» и их использование.....	11
2. Оценка финансовой деятельности ООО «Дентро»	
2.1. Анализ основного и оборотного капитала ООО «Дентро».....	14
2.2. Анализ финансовых ресурсов, доходов и расходов ООО «Дентро»...17	
2.3. Анализ формирования, распределения и использования прибыли....19	
2.4. Анализ финансового состояния ООО «Дентро».....	20
3. Управление собственным капиталом	21
Заключение	28
Приложения	29

ВВЕДЕНИЕ

Преддипломная практика проходила на базе финансового отдела ООО «Дентро», который расположен по адресу: МО, г. Мытищи, Олимпийский проспект, д. 10, стр. 1 с 27 апреля 2018 года по 26 мая 2018 года.

Целью профессиональной практики является ознакомиться с системой организации финансового управления предприятия, изучить порядок формирования и использования собственного капитала, ознакомиться с порядком формирования и использования финансовых ресурсов компании, а так же сбор материалов для выпускной квалификационной работы (ВКР).

В соответствии с целью учебной практики поставлены следующие задачи учебной практики:

- закрепление приобретенных теоретических и практических знаний;
- изучение объекта учебной практики;
- приобретение опыта работы в коллективах при решении производственно-экономических вопросов;
- приобретение навыков практического использования полученных теоретических знаний;
- собрать информацию, необходимую для подготовки практической части выпускной квалификационной работы, приобрести навыки по их обработке и анализу.

1.ОСНОВНЫЕ ПОКАЗАТЕЛИ ДЕЯТЕЛЬНОСТИ ООО «ДЕНТРО»

1.1.Общая характеристика ООО «Дентро»

Общество с ограниченной ответственностью «Дентро» является юридическим лицом и одним из крупнейших российских грузоперевозчиков, работающий на рынке транспортно-экспедиционных услуг с 2005 года. Компания доставляет грузы по всей территории РФ. Общество создано без срока ограничения его деятельности.

Услугами данной организации пользуются более 500 компаний, среди которых производственные и дистрибьюторские компании, федеральные и региональные торговые сети. ООО «Дентро» строит серьезную федеральную транспортно-экспедиционную компанию, которая обеспечивает оптимальную ценовую политику, точное соблюдение сроков доставки груза и высокий уровень сервиса.

Организация грузовых автомобильных перевозок – это основная услуга, которую осуществляет ООО «Дентро».

Компания осуществляет внутригородские перевозки:

- Малотоннажный транспорт – 400 адресов в день;
- 7 регионов по территории страны;
- Кросс-докинг;
- Оборот 100 млн. рублей в год.

Дополнительно к услуге автомобильной доставки грузов можно заказать следующие услуги:

- Предоставление охраны для дорогостоящих грузов;
- Страхование груза.

При заказе автомобильной перевозки клиенту предоставляется:

- Еврофура грузоподъемностью 20 т. с объемом кузова 90 м3;

- 24-часовой спутниковый мониторинг каждого транспортного средства в любой точке страны;
- Прием и сдача груза;
- Оформление и возврат товарно-сопроводительной документации.

Виды грузов, которые перевозит ООО «Дентро»:

- Сборные грузы;
- Металлопродукция;
- Продукты питания;
- Строительные материалы.

Существенное количество собственного транспорта и экспедиторов, качество клиентского сервиса, новые решения на рынке грузоперевозок, современные технологии и методы документального и финансового контроля выделяют фирму среди прочих компаний, предоставляющих аналогичные услуги.

Основные направления деятельности компании:

- Диспетчеризация собственного транспорта – 45%;
- Диспетчеризация наемного транспорта – 5%;
- Экспедирование наемного транспорта – 50%.

ООО «Дентро» вправе осуществлять любые виды деятельности, не запрещенные законодательством РФ, отвечающие целям, предусмотренным настоящим уставом. Отдельными видами деятельности, перечень которых определяется Федеральным законодательством, фирма может заниматься только на основании специального разрешения (лицензии).

Общество может использовать труд наемных работников по контрактам, трудовым соглашениям, договорам подряда и в виде временных творческих коллективов или временных тематических коллективов.

Общество обладает правами юридического лица с момента его государственной регистрации в установленном порядке, имеет в собственности обособленное имущество, учитываемое на его самостоятельном балансе, может от своего имени приобретать и осуществлять имущественные и личные

неимущественные права, нести обязанности, быть истцом и ответчиком в суде. Также общество вправе в установленном порядке открывать банковские счета на территории Российской Федерации и за ее пределами. «Гранит» имеет круглую печать, содержащую его полное фирменное наименование на русском языке и указание на место его нахождения. Общество вправе иметь штампы и бланки со своим фирменным наименованием, собственную эмблему, а также зарегистрированный в установленном порядке товарный знак и другие средства индивидуализации. ООО «Дентро» может участвовать и создавать на территории Российской Федерации и за ее пределами коммерческие организации. Общество с ограниченной ответственностью «Дентро» может на добровольных началах объединяться в союзы ассоциации, а также быть членом других некоммерческих организаций, как на территории Российской Федерации, так и за ее пределами.

Основные преимущества сотрудничества с ООО «Дентро»:

- Стабильная работа и стабильный заработок (компания предлагает своим партнерам заключить долгосрочные контракты, по которым гарантирует предоставление работы; лучшие условия оплаты за выполненную работу - до 14 дней с момента предоставления оригиналов товарно-сопроводительных документов);

- Удобные маршруты по различным направлениям и организация круговых и гарантированных обратных рейсов (благодаря большому количеству клиентов фирма организует наиболее удобные движения, а также обратные рейсы с минимальными холостыми пробегами, что позволяет компании отправлять машины «на круг», с двумя, тремя и более плечами);

- Персональный менеджер (для каждого партнера фирма выделяет персонального менеджера, который проконсультирует и поможет решить любые возникающие проблемы);

- Организация помощи при возникновении технических проблем в пути (компания создала обширную сеть партнеров по

всей территории РФ, что позволяет ей в оперативные сроки решать любые проблемы - организация ремонта (любой сложности), организация эвакуации ТС, организация перегруза и (при необходимости) последующей доставки груза до грузополучателя);

- Страхование транспортных средств, страхование ответственности перевозчика, страхование груза;

- Лучшие цены на качественное топливо на рынке (скидки от 8%);

- Контроль транспортных средств (местоположение, показатели эффективности вождения и потребления топлива) – ООО «Дентро» работает с лучшими поставщиками GPS-оборудования и услуг не только на российском, но и на европейском рынке; с его помощью клиент сможете в online-режиме осуществлять контроль местоположения ТС, показателей вождения, расхода топлива и нагрузки на оси;

- Обучение партнеров бизнес-процессам, технологиям, на которых основывается фирма.

Следует учесть высокий уровень конкуренции в данном рыночном сегменте, предъявляющий к деятельности фирмы высокие требования. Данная организация имеет важное значение не только в своем регионе, но и далеко за его пределами, благодаря тому, что деятельность направлена на полное удовлетворение всех требований потребителей в сочетании с высоким качеством предоставляемой услуги.

Чтобы рассмотреть размеры организации ООО «Дентро» необходимо проанализировать основные показатели объемов производства и наличия производственных ресурсов, представленных в таблице 1.

Таблица 1

Размеры производства ООО «Дентро» в 2015-2017 г.г.

Показатели	2015г.	2016г.	2017г.	2017 к 2015, %	2017 к 2016, %
Общая величина имущества (средняя), тыс. руб.	48961	45871	52365	6,9	14,16

Среднегодовая балансовая стоимость основных средств, тыс. руб.	6079	2242	4823	-20,7	3,6
Капитал и резервы, тыс. руб.	47516	47532	222497	368,3	368,1

Продолжение таблицы 1

Показатели	2015 г.	2016 г.	2017 г.	2017 к 2015, %	2017 к 2016, %
Себестоимость реализованных услуг, тыс. руб.	1283592	2060698	2765032	43,5	115,1
Выручка от продажи, услуг, тыс. руб.	1268521	2078710	2674205	110,8	28,6
Балансовая прибыль, тыс. руб.	4499	7804	11309	151,4	44,9
Среднесписочная численность работников, чел.	900	1250	1400	55,6	12

Общая величина имущества в 2017 году по сравнению с 2015 годом увеличилась на 6,9% и составила 52365 тыс.руб., а по сравнению с 2016 годом этот показатель повысился на 14,6%. Среднегодовая балансовая стоимость основных средств в 2017 году по сравнению с 2015 годом уменьшилась на 20,7%, т.е. на 1256 тыс. руб. Как видно из таблицы, показатель капитала и резервов в 2015 году и 2016 году имел практически одинаковую величину, а в 2017 году резко увеличился приблизительно в 4,5 раза. Показатели себестоимости реализованных услуг, выручки от продажи и балансовая прибыль имеют тенденцию к ежегодному увеличению и в среднем возрастают в полтора-два раза за год, что приводит к устранению убытков предыдущих лет. Показатель среднесписочной численности работников с каждым годом стабильно увеличивается в среднем на 150-200 человек в год, что говорит о том, что компания развивается и занимает устойчивую позицию на рынке грузоперевозок.

Организационно-управленческая структура компании представлена на рис. 1.



Рис.1. Организационно-управленческая структура ООО «Дентро»

Согласно рисунку 1 организационно-управленческая структура ООО «Дентро» включает в себя генерального директора, в подчинении которого находится отдел транспорта и логистики, отдел маркетинга, занимающийся продвижением товаров и услуг, отдел финансового контроля; в лице главного бухгалтеров и кассиров и отдел службы безопасности.

1.2 Состав и структура имущества ООО «Дентро»

Состав и структура активов, капитала и обязательств по состоянию на начало и конец отчетного периода свидетельствуют о ее финансовом положении. Анализ динамики состава и структуры дает возможность установить размер абсолютного и относительного изменения активов организации.

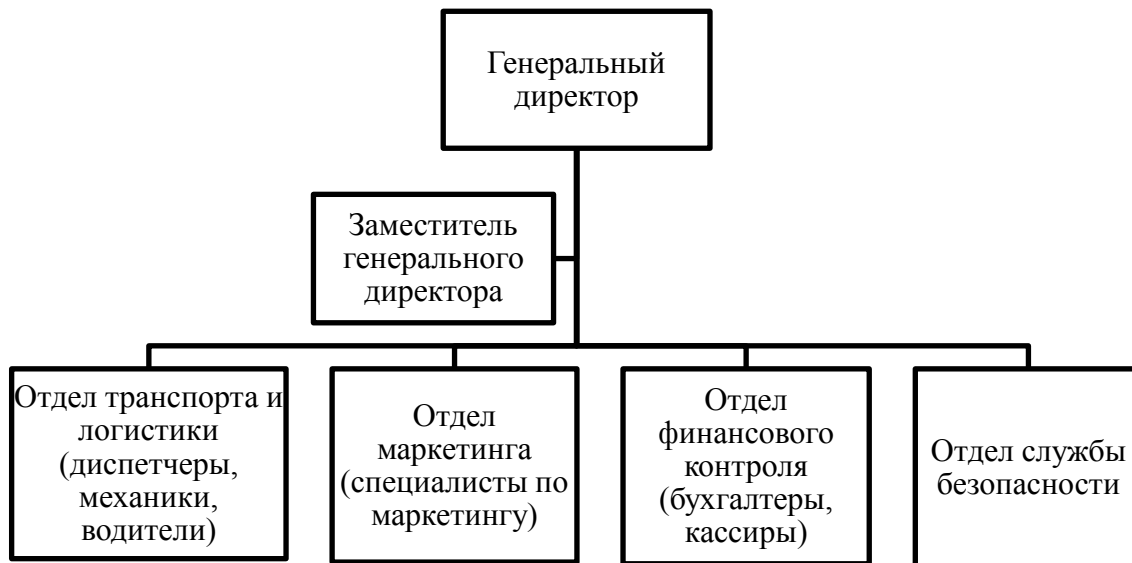
Анализируя финансовое состояние компании, следует обратить особое внимание на изучение состава и структуры имущества. Ознакомление с

составом и структурой имущества следует проводить по данным актива баланса. Анализ динамики состава и структуры имущества дает возможность установить размер абсолютного и относительного прироста или уменьшения всего имущества предприятия и отдельных его видов.

Состав и структура имущества ООО «Дентро» представлены в таблице 2.

Таблица 2

Состав и структура имущества ООО «Дентро» в 2015-2017 г.г.

Вид актива	Стоимость имущества, тыс. руб.			Структура имущества, %		
	2015 г.	2016 г.	2017 г.	2015г.	2016г.	2017г.
Внеоборотные активы:						
нематериальные активы	-	-	-	-	-	-
основные средства	6079	2242	4823	1,4	0,4	0,6
доходные вложения в материальные ценности	-	-	-	-	-	-
финансовые вложения	-	-	-	-	-	-
отложенные налоговые активы	-	-	-	-	-	-
прочие внеоборотные активы	-	-	-	-	-	-
Итого внеоборотных активов	6079	2242	4823	1,4	0,4	0,6
Оборотные активы:						
запасы	139098	139092	26060	32,1	23,4	3,4
дебиторская задолженность	133260	185522	488164	30,7	31,2	63,7
финансовые вложения	153030	265580	220254	35,3	44,7	28,7
денежные средства	584	177	13394	0,13	0,03	1,7
прочие оборотные активы	1549	2078	14027	0,4	0,3	1,8
Итого оборотных активов	427521	592449	761899	98,6	99,6	99,4
Итого активов	433600	594691	766722	100,0	100,0	100,0

По данным таблицы 2 можно сделать вывод, что общая стоимость внеоборотных активов после спада в 2016 году по сравнению с 2015 годом (уменьшение на 1%) в 2017 году снова увеличилась и составила 4823 тыс.руб, то есть увеличилась на 0,2% по сравнению с 2016 годом.

Оборотные активы в свою очередь с каждым годом увеличиваются – в 2017 году активы составили 761899 тыс. руб, то есть увеличились на 0,2% по сравнению с 2016 годом.

Общая стоимость активов предприятия так же увеличивается, что можно объяснить ростом денежных средств в компании (выросли в 1,5 раза) и количеством основных средств (рост на 0,2%).

На основе данных таблицы 2 составим диаграмму, наглядно демонстрирующую динамику изменения активов ООО «Дентро».



Рис. 2. Динамика изменения активов ООО «Дентро» в 2015-2017 г.г.

Данные рисунка 2 показывают, что большую часть активов составляет дебиторская задолженность. В 2017 г. она составила 488164 тыс. руб. или 63,7% в структуре имущества. По сравнению с 2016 г. и 2015 г. она увеличилась на 302642 тыс. руб. или на 32,5% и на 354904 тыс. руб. или на 33% соответственно.

1.3. Трудовые ресурсы ООО «Дентро» и их использование

Трудовые ресурсы предприятия (персонал) – это совокупность всех физических лиц, которые состоят с предприятием как с юридическим лицом в регулируемых договором найма отношениях. От качества трудовых ресурсов предприятия зависит результат его деятельности и конкурентоспособность. Понятие «трудовые ресурсы предприятия» отражает его потенциал.

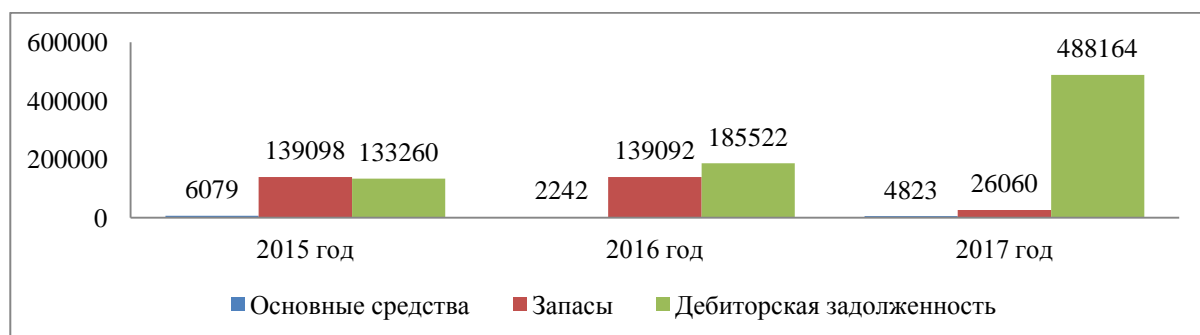
Данные о среднегодовой численности и структуре работников ООО «Дентро» представлены в таблице 3.

**Среднегодовая численность и структура работников ООО «Дентро»
в 2015-2017 г.г.**

Категории работников	Среднегодовая численность работников, чел			Структура, в % к итогу		
	2015 г.	2016 г.	2017 г.	2015 г.	2016 г.	2017 г.
Всего по организации,	900	1250	1400	100	100	100
в том числе: рабочие	25	31	63	2,8	2,5	4,5
специалисты	600	847	878	66,7	67,8	62,7
водители	193	250	300	21,4	20	21,4
диспетчеры	32	57	90	3,6	4,6	6,4
руководители	35	50	50	3,9	4	3,6
прочие	15	15	19	1,7	1,2	1,4

Анализ трудовых ресурсов предприятия показывает, что количество работников ежегодно увеличивается (на 38,9% в 2016 году и на 55,6% в 2017 году). Численность специалистов за 2 года выросла на 278 человек или на 46,3%. Численность руководителей в 2016 году по сравнению с 2015 годом увеличилась на 15 человек, а в 2017 году по сравнению с 2016 годом осталась неизменной. Численность водителей стабильно повышается – примерно на 50 человек в год.

Для определения эффективности использования трудовых ресурсов следует рассмотреть динамику основных показателей эффективности труда, представленных в таблице 4.

Таблица 4

**Анализ эффективности использования трудовых ресурсов
ООО «Дентро» в 2015-2017 г.г.**

Показатели	2015 г.	2016 г.	2017 г.	Темп прироста 2017 г. к 2015 г., %	Темп прироста 2017 г. к 2016г., %
Товарооборот	295176	594646	762835	158,4	28,3
Среднесписочная численность работников	900	1250	1400	55,6	12
Производительность труда	327,9	475,7	544,9	66,2	14,5

По данным таблицы 4 показатель товарооборота с каждым годом увеличивается – в 2016 году по сравнению с 2015 годом увеличился на 299470 тыс. руб. или на 101,45%, а в 2017 году по сравнению с 2016 годом увеличился на 168189 тыс. руб. или на 28,28%.

Показатель среднесписочной численности работников также с каждым годом повышается – в 2016 году по сравнению с 2015 годом увеличился на 350 человек или на 38,9%, а в 2017 году по сравнению с 2016 годом увеличился на 150 человек или на 12%.

Также можно сделать вывод, что увеличивается показатель производительности труда – в 2016 году по сравнению с 2015 годом увеличился на 147,8 тыс. руб. или на 45,1%, а в 2017 году по сравнению с 2016 годом на 69,2 тыс. руб. или на 14,5%. Это можно связать с ежегодным увеличением выручки предприятия и ростом среднесписочной численности работников.

2.ОЦЕНКА ФИНАНСОВОЙ ДЕЯТЕЛЬНОСТИ ООО «ДЕНТРО»

2.1. Анализ основного и оборотного капитала ООО «Дентро»

Рассмотрим показатели размера и структуры основных средств ООО «Дентро».

Таблица 5

Размер и структура основных средств ООО «Дентро» в 2015-2017 г.г.

Виды основных средств	2015 г.		2016 г.		2017 г.	
	Сумма, тыс. руб.	Удельный вес, %	Сумма тыс. руб.	Удельный вес, %	Сумма тыс. руб.	Удельный вес, %
Здания, сооружения и передаточные устройства	1308	51,3	1100	46,2	1514	50,7
Машины и оборудования	707	27,7	540	22,7	530	17,8
Транспортные средства	500	19,6	700	29,4	900	30,2
Другие виды основных средств	36	1,4	38	1,6	40	1,3
Итого	2551	100,00	2380	100,0	2984	100,0

Из таблицы 5 видно, что размер основных средств увеличивается – на 17% в 2017 году по сравнению с 2015 годом. Это можно объяснить расширением предоставляемых услуг фирмой, увеличением количества транспортных средств и ростом количества заказов на перевозку грузов.

Большую долю в составе основных средств занимают здания, сооружения и передаточные устройства – 51,3% в 2015 году, 46,2% в 2016 году и 50,7% в 2017 году. Так же увеличилась и доля транспортных средств – на 400 тыс.руб, здания и сооружения увеличились на 206 тыс. руб. Минимальную долю в структуре основных средств занимают другие виды основных средств – 1,4% в 2015 году, 1,6% в 2016 году и 1,3% в 2017 году.

Проанализируем обеспеченность основными средствами ООО «Дентро».

**Обеспеченность основными средствами организации ООО «Дентро»
в 2015-2017 г.г.**

Показатели	2015 г.	2016 г.	2017 г.	2017 к 2015, %	2017 к 2016, %
Среднегодовая стоимость основных средств, тыс. руб.	6079	2242	4823	-21	115
Среднесписочная численность работников, чел.	900	1250	1400	55,6	12
Фондовооружённость, тыс. руб. на 1 работника	6,8	1,8	3,5	48	94

Коэффициент фондовооруженности показывает, на сколько фирма обеспечена основными средствами в расчете на каждого работника. На основе данных таблицы 6 можно сделать вывод, что коэффициент фондовооруженности в 2017 году составил 3,5 тыс. руб. на каждого работника по организации. В 2016 году этот показатель был меньше и составил 1,8 тыс. руб. на каждого работника. Показатель фондовооруженности уменьшился в 2016 году примерно на 94%, что свидетельствует об уменьшении доли основных фондов к численности персонала.

Рассмотрим экономическую эффективность использованных основных средств ООО «Дентро».

**Экономическая эффективность использования основных средств ООО
«Дентро» в 2015-2017 г.г.**

Показатели	2015 г.	2016 г.	2017 г.	2017 к 2015, %	2017 к 2016, %
Среднегодовая стоимость основных средств, тыс.руб.	6079	2242	4823	-21	115
Выручка от продажи товаров, продукции, работ, услуг, тыс. руб.	1268547	2078710	2674205	110,8	28,6
Чистая прибыль, тыс. руб.	386	421	4944	1180,8	1074,3
Фондоотдача, руб.	0,005	0,001	0,002	-60	100
Рентабельность использования фондов, %	6,3	18,8	102,5	16,3	5,5

Исходя из представленных на таблице 7 данных, можно сделать вывод, что фондоотдача на протяжении рассматриваемого периода то уменьшалась, то увеличивалась – в 2016 году уменьшилась на 60%, в 2017 году увеличилась на 100%. Рост фондоотдачи свидетельствует об эффективности использования основных производственных фондов.

Величина оборотных средств зависит от объема и скорости товарооборота.

Рассмотрим состав и структуру оборотных средств ООО «Дентро».

Таблица 8

Состав и структура оборотных средств ООО «Дентро» в 2015-2017 г.г.

Виды оборотных средств	2015 г.		2016 г.		2017 г.	
	Сумма, тыс. руб.	Удельный вес, %	Сумма тыс. руб.	Удельный вес, %	Сумма тыс. руб.	Удельный вес, %
Запасы	139098	32,5	139092	23,5	26060	3,4
Денежные средства и денежные эквиваленты	584	0,1	177	0,03	13394	1,8
Дебиторская задолженность	133260	31,2	185522	31,3	488164	64,1
Прочие оборотные активы	1549	0,4	2078	0,4	14027	1,8
Финансовые вложения	153030	35,8	265580	44,8	220254	28,9
Всего оборотных средств	427521	100,0	592449	100	761899	100

Анализ данных таблицы 8 показывает, что на протяжении рассматриваемого периода количество оборотных активов стабильно увеличивалось – на 78,2% в 2017 году по сравнению с 2015 годом, что составило 334378 тыс. руб. Наибольшую часть оборотных средств составил показатель дебиторской задолженности. В 2017 году она резко возросла на 32,8% или на 302642 тыс. руб. В 2017 году наблюдается резкий спад запасов – на 20,1% или на 113032 тыс. руб.

1.3 Анализ финансовых ресурсов, доходов и расходов ООО «Дентро»

Для анализа финансовых ресурсов предприятия, необходимо рассмотреть состав, структуру и динамику финансовых результатов. Составим таблицу на основании отчета о финансовых результатах предприятия (таблица 9).

Таблица 9

Состав и структура финансовых результатов ООО «Дентро» в 2015-2017 г.г.

Показатели	Абсолютная величина, тыс.руб			Удельный вес, %		
	2015 г.	2016 г.	2017 г.	2015 г.	2016 г.	2017 г.
Выручка от продажи товаров, работ, услуг	1268547	2078710	2674205	54,2	50,3	44,8
Себестоимость проданных товаров, продукции, работ, услуг	1283592	2060698	2765032	54,8	49,8	46,3
Валовая прибыль	-110862	-15071	18012	-4,7	-0,4	0,3
Коммерческие расходы	2000	5100	6000	4,2	8,6	8,7
Управленческие расходы	1200	2500	1900	2,5	4,2	2,7
Прибыль(убыток) от продаж	-110862	-15043	18012	-4,7	-0,4	0,3
Прочие расходы	8201	15752	475928	0,4	0,4	7,9
Прибыль(убыток) до налогообложения	428	2524	6186	0,02	0,06	0,1
Текущий налог на прибыль	85	513	1242	0,004	0,01	0,02
Чистая прибыль(убыток) отчетного периода	343	421	4944	0,02	0,01	0,08

Данные, представленные в таблице 9, показывают, что компания ООО «Дентро» ежегодно увеличивает прибыль. Это связано с ростом предоставляемых услуг.

Анализ данных таблицы 9 приведен ниже.

Динамика финансовых результатов ООО «Дентро» в 2015-2017 г.г.

Показатели	Изменение(+/-)			Изменение(+/-)		
	Тыс.руб	2017 к 2015, %	Удельного веса, %	Тыс.руб	2017 к 2016, %	Удельного веса, %
Выручка от продажи товаров, работ, услуг	1405658	110,8	-9,4	595495	28,6	-5,5
Себестоимость проданных товаров, продукции, работ, услуг	1481440	115,4	-8,5	704334	34,2	-3,5
Валовая прибыль	128874	-116,3	5	33083	-219,5	0,7
Коммерческие расходы	3100	255	4,4	900	117,6	0,1
Управленческие расходы	1300	208	1,7	-600	24,0	-1,5
Прибыль(убыток) от продаж	128874	-116,3	5	33055	-219,7	0,7
Прочие расходы	467727	5703,3	7,5	460176	2921,4	7,5
Прибыль(убыток) до налогообложения	5758	1345,3	0,08	3662	145,1	0,04
Текущий налог на прибыль	1157	1361,2	0,016	729	142,1	0,01
Чистая прибыль(убыток) отчетного периода	4601	1341,4	0,06	4523	1074,4	0,07

Исходя из данных таблиц 9 и 10, можно сделать вывод, что с каждым годом показатели предприятия имеют тенденцию к росту. Наиболее всех в 2017 году по сравнению с 2016 годом увеличился показатель себестоимости проданных товаров, продукции, работ, услуг – на 704334 тыс. руб. или на 34,2%.

Однако есть показатель, который все же в 2017 году стал ниже по сравнению с 2016 годом – это показатель управленческих расходов. Он уменьшился на 600 тыс. руб.

2.3. Анализ формирования, распределения и использования прибыли ООО «Дентро»

Для того, чтобы проанализировать формирование и использование прибыли на предприятии, необходимо обратиться к отчету о финансовых результатах. Основные данные представлены в таблице 11

Таблица 11

Анализ формирования и динамики изменения прибыли ООО «Дентро»

Показатели	2015 г.	2016 г.	2017 г.	Темп роста,%2017 к 2015	Темп роста, % 2017 к 2016
Выручка от реализации тыс. руб.	1268547	2078710	2674205	110,8	28,6
Себестоимость реализованной продукции, тыс. руб.	1283592	2060698	2765032	115,4	34,2
Валовая прибыль, тыс. руб.	-15071	18012	-90827	502,7	-404,3
Коммерческие расходы, тыс. руб.	2000	5100	6000	255	117
Управленческие расходы, тыс. руб.	1200	2500	1900	208	-24
Прибыль до налогообложения, тыс руб.	-110862	-15043	18012	-116,3	-219,7
Текущий налог на прибыль (ЕНВД)	85	513	1242	1361,2	142,1
Чистая прибыль	343	421	4944	1341,4	1074,4

Важнейшим источников формирования прибыли является валовой доход от предоставления услуг, который рассчитывается как разница выручки от реализации продукции и себестоимости ее реализации. Как видно в таблице, валовая прибыль увеличивалась в 2017 году по сравнению с 2015 годом на 502,7%, а по сравнению с 2016 годом уменьшилась на 404,3%.

Так же в 2017 году увеличилась чистая прибыль и составила 4944 тыс. рублей, что больше данного показателя в 2015 году на 1341,4%.

2.4. Анализ финансового состояния ООО «Дентро»

Для анализа финансового состояния предприятия необходимо провести анализ ликвидности предприятия и рассчитать коэффициенты его платежеспособности.

Рассчитанные коэффициенты платежеспособности ООО «Дентро» представлены в таблице 12.

Таблица 12

Коэффициенты платежеспособности ООО «Дентро» в 2015-2017 г.г.

Показатель	На 2015 год	На 2016 год	На 2017 год
Коэффициент абсолютной ликвидности	0,64	0,49	0,43
Коэффициент быстрой ликвидности	1,19	0,82	1,34
Коэффициент текущей ликвидности	1,2	1,08	1,41

По данным таблицы 12 видна тенденция ежегодного понижения коэффициента абсолютной ликвидности – в 2016 году по сравнению с 2015 годом он уменьшился на 0,15, а в 2017 году по сравнению с 2016 годом на 0,06.

Показатель коэффициента быстрой ликвидности в 2016 году по сравнению с 2015 годом уменьшился на 0,37, а в 2017 году по сравнению с 2016 годом увеличился на 0,52.

Коэффициент текущей ликвидности в 2016 году по сравнению с 2015 годом уменьшился на 0,12, а в 2017 году по сравнению с 2016 годом увеличился на 0,33.

По рассчитанным показателям относительной ликвидности видно, что предприятие в основном является платежеспособным по всем показателям.

3.УПРАВЛЕНИЕ СОБСТВЕННЫМ КАПИТАЛОМ (НА ПРИМЕРЕ) ООО «ДЕНТРО»

Собственный капитал организации (предприятия) характеризует общую стоимость средств организации, принадлежащих ей на праве собственности.

Можно выделить следующие функции собственного капитала:

– оперативную – связана с поддержанием непрерывности деятельности организации (предприятия);

– защитную (абсорбирующую) – направлена на защиту капитала кредиторов и возмещение (поглощение) убытков организации;

– распределительную – связана с участием в распределении полученной прибыли;

– регулирующую – определяет возможности и масштабы привлечения заемных источников финансирования, а также участия отдельных субъектов в управлении организацией.

В составе собственного капитала могут быть выделены две основные составляющие: инвестированный и накопленный капитал.

Инвестированный капитал—это капитал, вложенный собственниками. Включает номинальную стоимость простых и привилегированных акций, а также дополнительно оплаченный капитал. Инвестированный капитал представлен в балансе российских организаций в виде уставного капитала и добавочного капитала в части эмиссионного дохода.

Накопленный капитал— это капитал, созданный сверх того, что было первоначально авансировано собственниками. Он находит свое отражение в виде статей, формируемых за счет чистой прибыли (резервный капитал, нераспределенная прибыль).

В составе собственного капитала выделяются (учитываются) следующие его компоненты:

- уставный (складочный) капитал;
- добавочный капитал;

- резервный капитал;
- нераспределенная прибыль;
- прочие резервы.

Эффективное управление капиталом предприятия предусматривает полную оценку финансовой устойчивости компании ее роли в обеспеченности стабильности на рынке, выбор оптимальной стратегии и структуры собственного капитала со стороны формирования величины собственных экономических ресурсов. Первостепенное значение тут имеют вопросы анализа использования капитала, которые позволят решить вопросы распределения полученной чистой прибыли между накопленной и вложенной частях с учетом интересов собственников.

Для определения эффективности управления собственным капиталом необходимо провести анализ рентабельности предприятия, а так же рассмотреть значение коэффициентов его платежеспособности.

В таблице 13 представлен анализ рентабельности ООО «Дентро» в период с 2015 по 2016 г.г.

Таблица 13

Анализ рентабельности ООО «Дентро» в период с 2015 по 2016 г.г.

Показатели рентабельности	Значения показателя, %		Изменение показателя	
	2015 г.	2016 г.	2015 г.	2016 г.
Рентабельность продаж (величина прибыли от продаж в каждом руб. выручки). Нормальное значение для данной отрасли: не менее 12%.	-20	-1,2	+18,8	-1,2
Рентабельность продаж по ЕВИТ	0,5	0,4	-0,1	-26,2
Рентабельность продаж по чистой прибыли (величина чистой прибыли в каждом руб выручки).	0,1	<0,1	-0,1	-50,9

Продолжение таблицы 13

Показатели рентабельности	Значения показателя, %		Изменение показателя	
	2015 г.	2016 г.	2015 г.	2016 г.
Справочно: Прибыль от продаж на рубль, вложенный в производство и реализацию продукции (работ, услуг)	-16,7	-1,2	+15,5	-1,2
Коэффициент покрытия процентов к уплате (ICR), коэфф. нормальное значение: не менее 1,5.	1,2	2,3	+1,1	+91,2

Рентабельность продаж за 2016 год составила -1,2%. Тем не менее, имеет место положительная динамика рентабельности продаж по сравнению с данным показателем за такой же период прошлого года (+18,8%). Показатель рентабельности, рассчитанный как отношение прибыли до процентов к уплате и налогообложения (ЕВИТ) к выручке организации, за 2016 год составил 0,4%. Это значит, что в каждом рубле выручки организации содержалось 0,4 коп. прибыли до налогообложения и процентов к уплате.

В таблице 14 приведен анализ рентабельности ООО «Дентро» в период с 2016 по 2017 г.г.

Таблица 14

Анализ рентабельности ООО «Дентро» в период с 2016 по 2017 г.г.

Показатели рентабельности	Значения показателя, %		Изменение показателя	
	2016 г.	2017 г.	2016 г.	2017 г.
Рентабельность продаж. Нормальное значение для данной отрасли: не менее 12%.	-1,2	0,9	+2,1	+2,5
Рентабельность продаж по ЕВИТ	0,4	0,4	0	+7,3
Рентабельность продаж по чистой прибыли (величина чистой прибыли в каждом руб выручки).	<0,1	0,2	+0,2	+7,2 раза

Продолжение таблицы 14

Показатели рентабельности	Значения показателя, %		Изменение показателя	
	2016 г.	2017 г.	2016 г.	2017 г.
Справочно: Прибыль от продаж на рубль, вложенный в производство и реализацию продукции (работ, услуг)	-1,2	0,9	+2,1	+2,9
Коэффициент покрытия процентов к уплате (ICR), коэфф. нормальное значение: не менее 1,5.	2,3	4,5	+2,2	+93,6

За последний период организация получила прибыль как от продаж, так и в целом от финансово-хозяйственной деятельности, что и обусловило положительные значения всех трех представленных в таблице показателей рентабельности. Прибыль от продаж в анализируемом периоде составляет 0,9% от полученной выручки. Более того, имеет место рост рентабельности продаж по сравнению с данным показателем за аналогичный период прошлого года (+2,1%).

В таблице 15 представлены значения основных показателей финансовой устойчивости организации за 2015 год и 2016 год и их анализ.

Таблица 15

Анализ финансовой устойчивости фирмы в период 2015-2016 г.г.

Показатели	Значения показателя		Изменение показателя	Нормативное значение
	2015 г.	2016 г.		
Коэффициент автономии	0,16	0,08	-0,8	>0,55
Коэффициент финансового левериджа	5,26	11,51	+6,25	<0,82
Коэффициент обеспеченности собствен. оборотными средствами	0,14	0,08	-0,06	>0,1
Коэффициент покрытия инвестиций	0,18	0,08	-0,1	>0,85

Продолжение таблицы 15

Показатели	Значения показателя		Изменение показателя	Нормативное значение
	2015 г.	2016 г.		
Коэффициент маневренности собственного капитала	0,87	0,95	+0,08	>0,05
Коэффициент мобильности имущества	0,98	1	+0,02	0,1
Коэффициент мобильности оборотных средств	0,53	0,45	-0,08	0,2-0,5
Коэффициент обеспеченности запасов	60,89	0,33	-60,56	>0,5
Коэффициент краткосрочной задолженности	0,97	1	+0,03	>0,5

Коэффициент автономии организации на 31.12.2016 составил 0,08. Полученное значение свидетельствует о ее значительной зависимости от кредиторов по причине недостатка собственного капитала. Коэффициент автономии в течение анализируемого периода сильно уменьшился (на 0,8). Коэффициент финансового левериджа в 2015 и 2016 годах был сильно выше нормы – на 4,44 и на 10,69 соответственно. Коэффициент обеспеченности собственными оборотными средствами в 2016 году по сравнению с 2015 годом уменьшился на 0,06. Коэффициент покрытия инвестиций в 2015 году и в 2016 году был сильно ниже нормы – на 0,67 и на 0,77 соответственно. Коэффициент маневренности собственного капитала в период 2015-2016 г.г. всегда был в пределах нормы. Коэффициент мобильности имущества в 2016 году по сравнению с 2015 годом увеличился на 0,02. Коэффициент мобильности оборотных средств в 2016 году по сравнению с 2015 годом уменьшился на 0,08. Коэффициент обеспеченности запасов в 2016 году по сравнению с 2015 годом сильно уменьшился – на 60,56. Коэффициент краткосрочной задолженности в период 2015-2016 г.г. всегда был в пределах нормы.

В таблице 16 представлены значения основных показателей финансовой устойчивости организации за 2016 и 2017 г.г. и их анализ.

Анализ финансовой устойчивости фирмы в период 2016-2017 г.г.

Показатели	Значения показателя		Изменение показателя (гр.3 - гр.2)	Описание показателя и его нормативное значение
	2016 г.	2017 г.		
Коэффициент автономии	0,08	0,29	+0,21	>0,55
Коэффициент финансового левериджа	11,51	2,43	-9,08	<0,82
Коэффициент обеспеченности собственными оборотными средствами	0,08	0,29	+0,21	>0,1
Коэффициент покрытия инвестиций	0,08	0,29	+0,21	>0,85
Коэффициент маневренности собственного капитала	0,95	1	+0,05	>0,05
Коэффициент мобильности имущества	1	1	0	0,1
Коэффициент мобильности оборотных средств	0,45	0,31	-0,14	0,2-0,5
Коэффициент обеспеченности запасов	0,33	8,5	+8,17	>0,5
Коэффициент краткосрочной задолженности	1	1	0	>0,5

Коэффициент автономии организации в 2017 году составил 0,29. Данный коэффициент характеризует степень зависимости организации от заемного капитала. Полученное здесь значение свидетельствует о ее значительной зависимости от кредиторов по причине недостатка собственного капитала. Коэффициент автономии за весь рассматриваемый период стремительно вырос (+0,21).

Коэффициент финансового левериджа в 2016 и 2017 годах был сильно выше нормы – на 10,69 и на 1,61 соответственно. Коэффициент обеспеченности собственными оборотными средствами в 2017 году по сравнению с 2016 годом увеличился на 0,21. Коэффициент покрытия инвестиций в 2016 году и в 2017

году был сильно ниже нормы – на 0,77 и на 0,56 соответственно. Коэффициент маневренности собственного капитала в период 2016-2017г.г. всегда был в пределах нормы. Коэффициент мобильности имущества в 2016 году и в 2017 годом оставался неизменным. Коэффициент мобильности оборотных средств в 2017 году по сравнению с 2016 годом уменьшился на 0,14. Коэффициент обеспеченности запасов в 2017 году по сравнению с 2016 годом сильно увеличился – на 8,17. Коэффициент краткосрочной задолженности в период 2016-2017г.г. всегда был в пределах нормы и был неизменным.

Таким образом, по проведенным подсчетам с учетом взаимосвязи всех относительных показателей, характеризующих финансовое состояние компании, предприятие ООО «Дентро» следует признать устойчивым, так как в подавляющем большинстве рассчитанные коэффициенты входят в пределы нормы.

ЗАКЛЮЧЕНИЕ

В ходе прохождения преддипломной практики была исследована компания ООО «Дентро» с целью изучения ее в соответствии с поставленными задачами. Были получены теоретические и практические знания по работе в финансовом отделе компании, представления о современной организации, его структуре, специфике деятельности.

Были проанализированы некоторые показатели экономической деятельности предприятия.

Общая величина имущества в 2017 году по сравнению с 2015 годом увеличилась на 6,9% и составила 52365 тыс.руб., а по сравнению с 2016 годом этот показатель повысился на 14,6%. Анализ трудовых ресурсов предприятия показывает, что количество работников ежегодно увеличивается.

Размер основных средств увеличивается – на 17% в 2017 году по сравнению с 2015 годом. Компания ООО «Дентро» ежегодно увеличивает прибыль. С каждым годом финансовые показатели предприятия имеют тенденцию к росту.

Рассмотрев все основные показатели предприятия можно сделать вывод, что компания в основном является платежеспособной по всем показателям.

ООО «Дентро» - молодая компания, функционирующая в области грузоперевозок. В Московской области у компании существует немало основных конкурентов, что открывает для ООО «Дентро» большие перспективы развития.

ПРИЛОЖЕНИЯ

ООО "Дентро"
18 апреля 2018 года

ИИ
АНИЯ

Форма №1. Бухгалтерский баланс

Суммы указаны в тысячах рублей	код	начало 2015	конец 2015
Баланс	1600	295 176	594 646
Внеоборотные активы			
Основные средства	1150	6 079	2 242
Итого	1100	6 079	2 242
Оборотные активы			
Запасы	1210	674	139 098
Дебиторская задолженность	1230	133 260	185 473
Финансовые вложения (за исключением денежных эквивалентов)	1240	153 030	265 580
Денежные средства и денежные эквиваленты	1250	584	177
Прочие оборотные активы	1260	1 549	2 076
Итого	1200	289 097	592 404
Капитал и резервы			
Уставный капитал	1310	50 010	50 010
Нераспределенная прибыль (непокрытый убыток)	1370	-2 890	-2 494
Итого	1300	47 120	47 516
Долгосрочные обязательства			
Заемные средства	1410	6 869	0
Итого	1400	6 869	0
Краткосрочные обязательства			
Заемные средства	1510	139 611	106 063
Кредиторская задолженность	1520	101 576	441 067
Итого	1500	241 187	547 130

Форма №2. Отчет о финансовых результатах

Суммы указаны в тысячах рублей	код	начало 2015	конец 2015
Доходы и расходы по обычным видам деятельности			
Выручка	2110	553 976	1 268 521
Себестоимость продаж	2120	664 838	1 283 592
Валовая прибыль (убыток)	2100	-110 862	-15 071
Прибыль (убыток) от продаж	2200	-110 862	-15 071
Прочие доходы и расходы			
Проценты к уплате	2330	2 233	1 975
Прочие доходы	2340	121 724	35 322
Прочие расходы	2350	8 201	15 752
Прибыль (убыток) до налогообложения	2300	428	2 524
Текущий налог на прибыль	2410	85	507
Прочее	2460	0	1 631
Чистая прибыль (убыток)	2400	343	386
Справочно			
Совокупный финансовый результат периода	2500	343	386

Форма №3. Отчет об изменении капитала

Суммы указаны в тысячах рублей	код	начало 2015	конец 2015
Величина капитала	3300	-	47 516
Уставный капитал	3300	-	50 010
Неразмещенная прибыль (непокрытый убыток)	3300	-	-2 494
Неразмещенная прибыль (непокрытый убыток)	3310	-	396
увеличение - всего	3311	-	396
чистые активы	3800	-	47 516
чистые активы			

Форма №4. Отчет о движении денежных средств

Суммы указаны в тысячах рублей	код	начало 2015	конец 2015
Сальдо денежных потоков	4400	-	406 343
Денежные потоки от текущих операций			
Поступления - всего	4110	-	1 284 993
продажа продукции, товаров, работ и услуг	4111	-	1 212 938
прочие поступления	4119	-	72 055
Платежи - всего	4120	-	878 650
поставщикам (подрядчикам) за сырье, материалы, работы	4121	-	845 433
оплата труда работников	4122	-	33 217
Сальдо	4100	-	406 343

Форма №6. Отчет о целевом использовании полученных средств

Суммы указаны в тысячах рублей	код	начало 2015	конец 2015
Остаток средств на начало периода	6100	-	0
Остаток средств на конец периода	6400	-	0
Поступившие средства			
Вступительные взносы	6210	-	0
Членские взносы	6215	-	0
Целевые взносы	6220	-	0
Добровольные имущ. взносы и пожертвования	6230	-	0
Прибыль от предпринимательской деятельности	6240	-	0
Прочие	6250	-	0
Итого	6200	-	0
Использованные средства			
Расходы на целевые мероприятия	6310	-	0
социальная и благотворительная помощь	6311	-	0
проведение конференций, совещаний, семинаров и т.п.	6312	-	0
иные мероприятия	6313	-	0
Расходы на содержание аппарата управления	6320	-	0

ООО "Дентро"
18 апреля 2018 года

Форма №1. Бухгалтерский баланс

Суммы указаны в тысячах рублей	код	начало 2016	конец 2016
Баланс	1600	594 691	762 835
Внеоборотные активы			
Основные средства	1150	2 242	937
Итого	1100	2 242	937
Оборотные активы			
Запасы	1210	139 092	26 060
Дебиторская задолженность	1230	185 522	488 164
Финансовые вложения (за исключением денежных эквивалентов)	1240	265 580	220 254
Денежные средства и денежные эквиваленты	1250	177	13 394
Прочие оборотные активы	1260	2 078	14 027
Итого	1200	592 449	761 898
Капитал и резервы			
Уставный капитал	1310	50 010	50 010
Добавочный капитал (без переоценки)	1350	0	170 000
Нераспределенная прибыль (непокрытый убыток)	1370	-2 478	2 487
Итого	1300	47 532	222 497
Краткосрочные обязательства			
Заемные средства	1510	412 578	326 434
Кредиторская задолженность	1520	134 581	213 905
Итого	1500	547 159	540 339

Форма №2. Отчет о финансовых результатах

Суммы указаны в тысячах рублей	код	начало 2016	конец 2016
Доходы и расходы по обычным видам деятельности			
Выручка	2110	1 268 547	2 078 710
Себестоимость продаж	2120	1 283 590	2 060 698
Валовая прибыль (убыток)	2100	-15 043	18 012
Прибыль (убыток) от продаж	2200	-15 043	18 012
Прочие доходы и расходы			
Проценты к получению	2320	0	175
Проценты к уплате	2330	1 975	1 793
Прочие доходы	2340	35 335	465 720
Прочие расходы	2350	15 752	475 928
Прибыль (убыток) до налогообложения	2300	2 565	6 186
Текущий налог на прибыль	2410	513	1 242
Прочее	2460	1 631	0
Чистая прибыль (убыток)	2400	421	4 944
Справочно			
Совокупный финансовый результат периода	2500	421	4 944

Форма №3. Отчет об изменении капитала

Суммы указаны в тысячах рублей	код	начало 2016	конец 2016
Величина капитала	3300	-	222 497
Уставный капитал	3300	-	50 010
Добавочный капитал	3300	-	170 000
Увеличение - всего	3310	-	170 000
Нераспределенная прибыль (непокрытый убыток)	3300	-	2 487
Увеличение - всего	3310	-	4 965
Чистая прибыль	3311	-	4 965
Чистые активы	3800	-	222 496

Форма №4. Отчет о движении денежных средств

Суммы указаны в тысячах рублей	код	начало 2016	конец 2016
Сальдо денежных потоков	4400	-	313 129
Денежные потоки от текущих операций			
Поступления - всего	4110	-	1 989 921
продажа продукции, товаров, работ и услуг	4111	-	1 908 918
прочие поступления	4119	-	81 003
Платежи - всего	4120	-	1 676 792
поставщикам (подрядчикам) за сырье, материалы, работы	4121	-	1 476 571
оплата труда работников	4122	-	44 488
прочие платежи	4129	-	155 733
Сальдо	4100	-	313 129

Форма №6. Отчет о целевом использовании полученных средств

Суммы указаны в тысячах рублей	код	начало 2016	конец 2016
Остаток средств на начало периода	6100	-	0
Остаток средств на конец периода	6400	-	0
Поступившие средства			
Вступительные взносы	6210	-	0
Членские взносы	6215	-	0
Целевые взносы	6220	-	0
Добровольные имущ. взносы и пожертвования	6230	-	0
Прибыль от предпринимательской деятельности	6240	-	0
Прочие	6250	-	0
Итого	6200	-	0
Использованные средства			
Расходы на целевые мероприятия	6310	-	0
социальная и благотворительная помощь	6312	-	0
проведение конференций, совещаний, семинаров и т.п.	6313	-	0
иные мероприятия			

МИНИСТЕРСТВО ОБРАЗОВАНИЯ И НАУКИ РОССИЙСКОЙ ФЕДЕРАЦИИ
федеральное государственное бюджетное образовательное учреждение высшего образования
«Российский экономический университет имени Г.В. Плеханова»
(Смоленский филиал РЭУ им. Г.В. Плеханова)

Кафедра Экономики и торгового дела

Направление Экономика

Дневник

предпринимательской практики студента

(вид практики)

группа ЭН10, курс 4, Астапенкова Вероника Игоревна

(Ф.И.О. студента)

Дата	Содержание работы	Замечание руководителя практики от предприятия (организации)	Замечание руководителя практики от филиала
27.04.2018	Изучение нормативных документов, регламентирующие деятельность организации, видов и содержание учредительных документов, организационно-правовой формы предприятия, формы собственности, виды уставной деятельности.	—	—
28.04.2018	Знакомство с деятельностью и положением финансового отдела организации.	—	—
03.05.2018	Сбор данных, необходимых для расчета социально экономических показателей, характеризующих деятельность фирмы.	—	—
04.05.2018	Оценка основных показателей деятельности организации. Изучение структуры имущества фирмы.	—	—
07.05.2018	Оценка основных показателей деятельности фирмы. Изучение трудовых ресурсов организации.	—	—

08.05.2018	Изучение финансовой и бухгалтерской отчетности организации. Анализ активных и пассивных операций фирмы.	—	—
10.05.2018	Изучение финансовой и бухгалтерской отчетности фирмы. Проведение оценки финансовых ресурсов, доходов и расходов организации.	—	—
11.05.2018	Изучение финансовой и бухгалтерской отчетности организации. Анализ доходов и расходов фирмы.	—	—
14.05.2018	Изучение финансовой и бухгалтерской отчетности фирмы. Анализ формирования и распределения прибыли организации.	—	—
15.08.2018	Проведение анализа финансового состоянием фирмы в целом.	—	—
16.05.2018	Анализ формирования и динамики изменения прибыли ООО «Дентро».	—	—
17.05.2018	Оценка эффективности управления собственным капиталом фирмы.	—	—
18.05.2018	Анализ финансовой устойчивости фирмы по всем показателям.	—	—
21.05.2018	Рассмотрение бухгалтерского баланса.	—	—
22.05.2018	Рассмотрение и расчет показателей ликвидности организации.	—	—
23.05.2018	Выполнение отдельных поручений руководителя отдела.	—	—
24.05.2018	Изучение требований к оформлению отчета. Составление и оформление отчета о прохождении практики.	—	—
25.05.2018	Оформление отчета по практике и предоставление его на проверку руководителю практики, получение характеристики руководителя практики от организации.	—	—

Руководитель практики
от предприятия (организации)

М.П. (подпись)



Давыденко А.В. /

(расшифровка)

ХАРАКТЕРИСТИКА
на студента-практиканта
группы Э141о Астапенкову С. И.

Настоящая характеристика дана студентке РЭУ им. Г.В. Плеханова Астапенковой Софии Игоревне, проходившей преддипломную практику в Обществе с ограниченной ответственностью «Дентро» с 27 апреля 2018 г. по 26 мая 2018 г.

В течение периода практики Астапенкова С. И. ответственно относилась к выполняемой работе. Учувствовала в изучении работы и обязанностей финансового отдела на данном предприятии, ознакомилась с нормативными документами, регламентирующими работу предприятия, изучила структуру его организации и управления, учувствовала в различной повседневной работе. Личные качества проявлялись в умении найти общий язык с коллегами и работниками финансового отдела. Ответственна в решении практических вопросов. Отличается коммуникабельностью и инициативностью, всегда доводит решение поставленных задач до конца.

Всю порученную работу выполняла добросовестно и в срок. Стремилась приобретать новые знания, чтобы быть еще более полезным на месте прохождения практики. Успешно применяла полученные в университете теоретические знания в области экономики и управления финансами, закрепляя и развивая их в процессе практики.

Оцениваю работу студентки Астапенковой С.И. в период практики на «отлично».

Должность, место работы,
ученая степень, звание
коммерческий директор
ООО «Дентро»

подпись



Ф.И.О. *Гельменко А.В.*

Дата *26.05.18г.*