

МИНИСТЕРСТВО НАУКИ И ВЫСШЕГО ОБРАЗОВАНИЯ РОССИЙСКОЙ ФЕДЕРАЦИИ
федеральное государственное бюджетное образовательное учреждение
высшего образования
«Российский экономический университет имени Г.В. Плеханова»
(Смоленский филиал РЭУ им. Г.В. Плеханова)

Кафедра менеджмента и таможенного дела

ОТЧЕТ

О прохождении _____ преддипломной _____ практики
(вид практики)
Студента Голубева Дмитрия Константиновича _____ 5 _____ курса
Специальность _____ 38.05.02. Таможенное дело _____
(наименование специальности)

Место прохождения практики Смоленская таможня

Срок практики со «02» февраля 2019 г. по «27» мая 2019г.

Руководитель практики от Организации

Наталия Олеговна Жихарева
(Ф.И.О., должность)



[Signature]

(подпись)

Руководитель практики от Филиала

Бурдаев М.С. [Signature]
(Ф.И.О., должность)

М.П.

[Signature]

(подпись)

пр. № 04 от 27.05.2019

г. Смоленск
2019 г.

86/000000
[Signature]

ПЛАН – ГРАФИК

1. Ф.И.О. студента Голубев Дмитрий Константинович
2. Курс, группа 5 курс, ТД 141 о
3. Место прохождения преддипломной практики Смоленская таможня
4. Срок преддипломной практики со «02» февраля 2019 г. по «27» мая 2019 г.

Дата	Перечень намечаемых работ
02.02.2019	Характеристика организации
13.03.2019	Характеристика деятельности отдела прохождения практики (название отдела)
29.03.2019	Нормативно-правовые акты, регулирующие таможенный контроль
11.04.2019	Порядок исчисления таможенных платежей
18.04.2019	Характеристика основных программных средств для автоматизации процессов таможенного оформления
25.04.2019	Характеристики технических средств и используемых при проведении таможенного контроля товаров
27.05.2019	Нормативно-правовые акты, регулирующие определение кода товаров

Руководитель практики от Фиднала:

Федосин Игорь Александрович
(Занимаемая должность)

Белозеров Илья Сергеевич
Ф.И.О.

[Подпись]
подпись

02.02.2019
Дата

Руководитель практики от Организации:

Колышкин Александр Владимирович
(Занимаемая должность)

Иванова Елена Владимировна
Ф.И.О.

[Подпись]
подпись

02.02.19
Дата

Кафедра _____ менеджмента и таможенного дела
 Специальность _____ 38.05.02. Таможенное дело
 Специализация _____ Таможенные платежи и валютное регулирование
ЗАДАНИЕ
 на _____ преддипломную _____ практику студента
 (указать вид и тип практики)
 5 курса, ТД 141 о
 (курс, группа)
 Голубева Дмитрия Константиновича
 (фамилия, имя, отчество)

1. Срок сдачи студентом отчета _____ 30.05.19

2. Календарный план

Этапы практики, содержание выполняемых работ и заданий по программе практики	Сроки выполнения	
	Начало	Окончание
Ознакомление с инструкциями по организации деятельности сотрудниками, служащими при осуществлении различных видов работ.	02.02.2019	06.02.2019
Изучить нормативные документы ФТС РФ в области СУР. Ознакомление с применением СУР при таможенном оформлении с учётом деятельности отдела.	06.02.2019	12.02.2019
Изучить практический подход к исчислению таможенных платежей при экспорте и импортных товаров.	12.02.2019	16.02.2019
Ознакомление с нормативно-правовыми актами, регулирующими таможенный контроль при совершении таможенных операций и применении таможенных процедур, определения страны происхождения товаров и осуществляющих контроль за достоверностью сведений, необходимых для определения страны происхождения товаров.	19.02.2019	22.02.2019
Изучение порядка исчисления таможенных платежей и осуществления контроля за правильностью их исчисления, выявления фальсифицированных и контрафактных товаров, обеспечения защиты прав интеллектуальной собственности, перемещения через таможенную границу отдельных категорий товаров.	26.02.2019	02.03.2019
Ознакомление с использованием основных программных средств ЕАИС для автоматизации процессов таможенного оформления и контроля, работа с программными средствами, используемыми в отделе.	05.03.2019	30.03.2019
Ознакомление с видами технических средств, используемых при проведении таможенного контроля товаров и транспортных средств в подразделении.	02.04.2019	13.04.2019
Ознакомление с нормативно-правовыми актами, регулирующими определение кода товаров по ТН ВЭД.	16.04.2019	30.04.2019

изучение практики определения таможенной стоимости, порядка контроля таможенной стоимости товаров, перемещаемых через таможенную границу.		
Ознакомление с другими структурными подразделениями Смоленской таможни, с порядком взаимодействия таможенных органов с другими органами государственного контроля.	01.05.2019	09.05.2019
Овладеть навыками заполнения и контроля таможенной декларации, декларации таможенной стоимости и иных таможенных документов.	10.05.2019	14.05.2019
Приобрести навыки взыскания и возврата таможенных платежей.	14.05.2019	27.05.2019

3. Место прохождения практики Смоленская таможня

Руководитель практики от кафедры Филвала

(подпись)

Руководитель практики от базы практики

(подпись)

Задание принял к исполнению

(подпись)

ОГЛАВЛЕНИЕ

Введение	3
1. Общая характеристика Смоленской таможни.....	6
2. Характеристика деятельности отдела контроля таможенной стоимости Смоленской таможни.....	8
3. Нормативно-правовые акты, регулирующие таможенный контроль должностными лицами Смоленской таможни.....	12
4. Порядок исчисления таможенных платежей, применяемый должностными лицами Смоленской таможни.....	15
5. Характеристика основных программных средств, применяемых для автоматизации процессов таможенного оформления должностными лицами Смоленской таможни.....	19
6. Характеристика технических средств, используемых при проведении таможенного контроля товаров должностными лицами Смоленской таможни.....	22
7. Нормативно-правовые акты, регулирующие определение кода товаров должностными лицами Смоленской таможни.....	26
Заключение	29
Список использованных источников	30
Приложения	32

ВВЕДЕНИЕ

Преддипломная практика является составной частью основной образовательной программы высшего образования.

Она обладает характером знакомства со специальностью вплотную и нацелена на осмысление профессии, изучение её особенностей. Студент осваивает специфику организационно-правовых форм деятельности организации, знакомится с её системой управления и способами осуществления профессиональной деятельности, овладевает практическими навыками в сфере таможенного дела.

Объектом исследования является изучение деятельности Смоленской таможни.

Целью прохождения преддипломной практики является закрепление и углубление полученных в процессе обучения теоретических знаний, а также овладение практическими навыками работы в сфере таможенного дела.

Задачи, поставленные в ходе прохождения преддипломной практики:

- ознакомиться с общей характеристикой Смоленской таможни;
- изучить деятельность отдела контроля таможенной стоимости Смоленской таможни;
- ознакомиться с нормативно – правовыми актами, регулирующими таможенный контроль должностными лицами Смоленской таможни;
- проанализировать порядок исчисления таможенных платежей, применяемый должностными лицами Смоленской таможни;
- охарактеризовать основные программные средства, применяемые для автоматизации процессов таможенного оформления должностными лицами Смоленской таможни;

- ознакомиться с техническими средствами, которые используются при проведении таможенного контроля должностными лицами Смоленской таможни;

- изучить нормативно-правовые акты, регулирующие определение кода товаров должностными лицами Смоленской таможни.

Место прохождения преддипломной практики: Смоленская таможня.

Таможенный отдел реализует свои задачи под руководством ФТС РФ, РТУ и прямым руководством таможни. Ключевыми задачами деятельности Смоленской таможни являются:

- борьба с таможенными правонарушениями и преступлениями, совершаемыми при перемещении товаров, а также борьба с контрафактом.

В качестве основной функции в деятельности Смоленской таможни выделяют непосредственное проведение таможенного контроля, в том числе за товарами и транспортными средствами, перемещаемыми через таможенную границу ЕАЭС.

Период прохождения преддипломной практики: со 2 «февраля» 2019 г. по 27 «мая» 2019 г.

Руководитель практики от базы практики: начальник отдела контроля таможенной стоимости Смоленской таможни Захарова Н.В.

Студент, направляемый для прохождения практики, обязан:

- своевременно прибыть к месту прохождения практики;
- составить план работы на весь период практики;
- изучить приказы и инструкции, документы, касающиеся повседневной деятельности организации;
- добросовестно выполнять обязанности практиканта, полностью выполнять программу практики;

- ежедневно вести дневник практики и представлять его руководителю практики от филиала и руководителю практики от базы для отчета о проделанной работе и контроля выполнения плана работы на день;

- подготовить письменный отчет о выполнении программы и представить его при защите преддипломной практики.

При написании отчёта были использованы тексты нормативно-правовых актов, Интернет-источники, материалы, полученные в ходе прохождения практики.

Работа состоит из введения, основной части, заключения, списка использованных источников и приложений.

1. Общая характеристика Смоленской таможни.

Смоленская таможня входит в единую систему таможенных органов Российской Федерации и осуществляет свою деятельность под непосредственным руководством начальника таможни.

Структура таможенного отдела и его штатная численность утверждается ФТС [5].

Организационная структура Смоленской таможни представляет собой отделы, организованные по территориальному принципу. Также организационная структура Смоленской таможни существенно сказывается на реализации таможенным органом своих функций, что определяется, главным образом, степенью жесткости или устойчивости структуры.

Смоленская таможня – выступает одним из лидеров по внедрению современных информационных технологий в Центральном таможенном управлении. Смоленская таможня участвует и в реализации технологии удаленного выпуска, осуществляя фактический контроль товаров и транспортных средств.

Смоленская таможня осуществляет следующие полномочия в установленной сфере деятельности:

- 1) осуществление таможенного оформления товаров и транспортных средств, перемещаемых через таможенную границу ЕАЭС и помещаемых под таможенные режимы и таможенные процедуры, и таможенного контроля с использованием системы управления рисками;

- 2) обеспечение соблюдения установленных в соответствии с законодательством Российской Федерации о государственном регулировании внешнеторговой деятельности и международными договорами Российской Федерации запретов и ограничений в отношении товаров, перемещаемых через таможенную границу ЕАЭС;

3) принятие в пределах своей компетенции решений о классификации товаров в соответствии с Товарной номенклатурой внешнеэкономической деятельности ЕАЭС и об их стране происхождения;

4) контроль и определение таможенной стоимости перемещаемых товаров и транспортных средств в соответствии с установленным порядком;

5) контроль правильности определения классификационного кода в соответствии с ТН ВЭД, а также страны происхождения товаров;

6) обеспечение защиты прав интеллектуальной собственности в пределах своей компетенции;

7) осуществление в пределах своей компетенции контроля за валютными операциями резидентов и нерезидентов, связанными с перемещением товаров и транспортных средств через таможенную границу ЕАЭС, в соответствии с валютным законодательством Российской Федерации и принятыми в соответствии с ним нормативными правовыми актами органов валютного регулирования и так далее.

Смоленская таможня с применением системы управления рисками осуществляет такие формы таможенного контроля как:

-проверка документов и сведений, необходимых для таможенных целей;

-получение пояснений об обстоятельствах, имеющих значение для проведения таможенного контроля от перевозчиков, декларантов и иных лиц, располагающих такими сведениями;

-таможенное наблюдение за перевозкой товаров и транспортных средств, находящихся под таможенным контролем, совершением с ними грузовых и иных операций;

-таможенный осмотр товаров, транспортных средств и иных объектов для целей таможенного контроля;

-таможенный досмотр товаров и транспортных средств.

Также Смоленская таможня ведет осуществление контроля за достоверностью сведений, представляемых для таможенных целей и в целях валютного контроля и контроля за товарами и транспортными средствами, перевозимыми в соответствии с таможенной процедурой.

Смоленская таможня в пределах своей компетенции ведет контроль над перевозчиками и лицами, осуществляющими деятельность в области таможенного дела в регионе деятельности, сбор, обобщение и анализ сведений о деятельности этих лиц в части, имеющей отношение к таможенному делу.

Смоленская таможня ведет систематизированный учет законодательных и иных нормативных правовых актов, а также правовых актов ненормативного характера, включая издаваемые таможенным отделом, поддержание их в контрольном состоянии [4].

На мой взгляд, организационная структура Смоленской таможни является эффективной, так как она имеет нормативные и регламентирующие документы, определяющие соответствие между ответственностью и полномочиями руководителей разных уровней и подразделений; соблюдение норм управляемости, особенно у первых руководителей и их заместителей, формирующих рациональные информационные потоки, учитывающих специфику работы различных подразделений.

2. Характеристика деятельности отдела контроля таможенной стоимости Смоленской таможни.

Свою практику я проходил в отделе контроля таможенной стоимости Смоленской таможни.

Отдел контроля таможенной стоимости является структурным подразделением Смоленской таможни, производящим осуществление

контроля за правильностью определения таможенной стоимости товаров, а также осуществляет контроль обоснованности принятых решений о таможенной стоимости подчиненными таможенными отделами.

Отдел при выполнении своих функций руководствуется Конституцией Российской Федерации, федеральными конституционными законами, Таможенным кодексом ЕАЭС, Федеральным законом от 03.08.2018 № 289-ФЗ «О таможенном регулировании в Российской Федерации и о внесении изменений в отдельные законодательные акты Российской Федерации», другими федеральными законами, международными договорами Российской Федерации, актами Президента Российской Федерации и Правительства Российской Федерации, иными нормативными правовыми актами в области таможенного дела, правовыми актами ЦТУ и таможни, общим положением о таможне, общим положением об отделе.

Основные задачи отдела контроля таможенной стоимости:

- обеспечение соблюдения таможенного законодательства Российской Федерации и ЕАЭС, принятие должностными лицами отдела мер по защите прав и интересов участников ВЭД и организаций при осуществлении контроля таможенной стоимости.

- защита в пределах своей компетенции экономических интересов Российской Федерации и ЕАЭС.

- проведение в пределах своей компетенции таможенного контроля товаров и транспортных средств, перемещаемых через таможенную границу ЕАЭС.

- выявление и принятие мер в пределах своей компетенции по пресечению нарушений таможенных правил, а также иных нарушений законодательства Российской Федерации, ЕАЭС и международных договоров Российской Федерации, контроль за исполнением которых возложен на таможенные органы Российской Федерации.

Основная деятельность отдела контроля таможенной стоимости:

1) осуществление мероприятий по обеспечению выполнения таможенной, подчиненными таможенными постами и участниками внешнеэкономической деятельности (участники ВЭД) требований законодательства Российской Федерации по вопросам контроля таможенной стоимости, относящимся к компетенции отдела;

2) осуществление мониторинга и анализа соблюдения участниками ВЭД и физическими лицами, а также таможенными постами таможенного законодательства ЕАЭС;

3) осуществление контроля за достоверностью и достаточностью сведений, содержащихся в документах, представляемых для таможенных целей, и проверка соблюдения порядка проведения таможенных операций;

4) обобщение и анализирование информации о правоприменительной практике и судебной практике по направлению деятельности отдела;

5) контроль в пределах своей компетенции правильности заявления таможенной стоимости товаров в соответствии с выбранным методом определения таможенной стоимости и документами, ее подтверждающими, а также анализ сведений, содержащихся в документах, представленных для подтверждения заявленной таможенной стоимости товаров, с точки зрения их достоверности и достаточности для подтверждения всех составляющих таможенной стоимости;

6) осуществление таможенного контроля за обеспечением соответствия данных по количеству товаров, их фактурной, таможенной стоимости, содержащихся в таможенных документах на бумажных носителях данным в электронных копиях;

7) организация взаимодействия с другими структурными подразделениями таможни и соответствующими функциональными подразделениями таможенных постов;

8) организация и проведение таможенного контроля после выпуска товаров в форме проверки документов и сведений в соответствии с ТК ЕАЭС в пределах компетенции отдела;

9) разработывание предложений о необходимости подготовки соответствующих профилей рисков и ориентировок по направлению деятельности отдела, предложения по актуализации действующих профилей рисков и доведение их в соответствии с установленном порядке до отдела применения СУР;

10) применение решения по таможенной стоимости в случаях выявления при таможенном контроле профилей рисков, содержащих указание отделу, осуществляющему контроль таможенной стоимости, в соответствии с порядком, установленным законодательством Евразийского экономического союза.

При применении системы управления рисками отдел контроля таможенной стоимости осуществляет:

- мероприятия по реализации системы управления рисками в рамках изданных профилей риска по вопросам контроля таможенной стоимости, относящимся к компетенции отдела;

- работу по анализу данных (сведений) для выявления рисков, их идентификации и оценки по направлениям деятельности отдела;

- применение мер по минимизации рисков,

- разработку целевых профилей рисков.

Сравнительная характеристика таможенных операций за 2017 – 1 квартал 2019 года приведена в Таблице 1.

Таблица 1

Сведения о результатах контроля таможенной стоимости, проводимых отделом контроля таможенной стоимости в 2017-2019 гг.

	2017 г.	2018 г.	1 квартал 2019 г.
Количество КТС	3430	2880	1760
В том числе взыскано, млн. руб.	269.43	222.06	100.75

По результатам из Таблицы 1, можно сказать о том, что отдел контроля таможенной стоимости Смоленской таможни успешно выполняет свои функции и реализует поставленные перед ним задачи. Также отдел контроля стоимости эффективно выполняет поставленные перед ним планы.

В целях контроля над деятельностью должностных лиц отдела, ежемесячно проводится мониторинг соблюдения регламента времени, связанного с проведением проверок участников ВЭД. Его результаты, в целях недопущения повторного совершения выявленных нарушений, на постоянной основе доводятся до личного состава отдела.

3. Нормативно – правовые акты, регулирующие таможенный контроль должностными лицами Смоленской таможни.

Основными нормативно – правовыми актами, которые регулируют таможенный контроль, являются:

- Международная конвенция об упрощении и гармонизации таможенных процедур (совершено в Киото 18.05.1973) (в ред. Протокола от 26.06.1999);
- Таможенный кодекс Евразийского экономического союза" (приложение № 1 к Договору о Таможенном кодексе Евразийского экономического союза);

- Федеральный закон от 03.08.2018 № 289-ФЗ «О таможенном регулировании в Российской Федерации и о внесении изменений в отдельные законодательные акты Российской Федерации».

В Международной конвенции об упрощении и гармонизации таможенных процедур, таможенному контролю посвящена 6 глава «Таможенный контроль», стандарты 6.1 – 6.10.

Согласно этим стандартам, все товары, включая транспортные средства поступающие на или убывающие с таможенной территории, независимо от того, облагаются ли они пошлинами и налогами, подлежат таможенному контролю [1].

Таможенный контроль сводится к минимуму, необходимому для обеспечения соблюдения таможенного законодательства.

При проведении таможенного контроля таможенная служба использует систему управления рисками.

В целях совершенствования таможенного контроля таможенная служба стремится к сотрудничеству с другими таможенными администрациями и заключению соглашений об оказании взаимной административной помощи.

В ТК ЕАЭС таможенному контролю посвящен Раздел 6 «Проведение таможенного контроля», главы 44 – 46, статьи 310 – 350.

Согласно данным статьям, при проведении таможенного контроля таможенные органы применяют следующие формы таможенного контроля:

- получение объяснений;
- проверка таможенных, иных документов и (или) сведений;
- таможенный осмотр;
- таможенный досмотр;
- личный таможенный досмотр;
- таможенный осмотр помещений и территорий;
- таможенная проверка [2].

При проведении таможенного контроля в зависимости от объектов таможенного контроля таможенные органы вправе в соответствии с ТК ЕАЭС применять следующие меры, обеспечивающие проведение таможенного контроля:

- проводить устный опрос;
- запрашивать, требовать и получать документы и (или) сведения, необходимые для проведения таможенного контроля;
- назначать проведение таможенной экспертизы, отбирать пробы и (или) образцы товаров;
- осуществлять идентификацию товаров, документов, транспортных средств, помещений и других мест;
- использовать технические средства таможенного контроля, иные технические средства, водные и воздушные суда таможенных органов;
- применять таможенное сопровождение;
- устанавливать маршрут перевозки товаров;
- вести учет товаров, находящихся под таможенным контролем, совершаемых с ними таможенных операций;
- привлекать специалиста;
- привлекать специалистов и экспертов других государственных органов государств-членов;
- требовать совершение грузовых и иных операций в отношении товаров и транспортных средств;
- осуществлять таможенное наблюдение;
- проверять наличие системы учета товаров и ведение учета товаров;
- иные меры, обеспечивающие проведение таможенного контроля, устанавливаемые законодательством государств-членов о таможенном регулировании.

В Федеральном законе от 03.08.2018 № 289-ФЗ «О таможенном регулировании в Российской Федерации и о внесении изменений в отдельные законодательные акты Российской Федерации», таможенному контролю посвящен Раздел 6, главы 42 – 44, статьи 214 – 252.

В соответствии с данными статьями, таможенные органы осуществляют свои функции самостоятельно и во взаимодействии с иными государственными органами [3].

При проведении таможенного и иных видов государственного контроля (надзора) реализуется механизм «единого окна» путем обеспечения однократного представления в таможенный орган перевозчиком (в том числе таможенным перевозчиком), лицом, действующим от его имени, или иными заинтересованными лицами документов и сведений, необходимых для осуществления таможенного и иных видов государственного контроля (надзора), и информирования таможенными органами по итогам проведения такого контроля (надзора) о принятых решениях.

Таможенные и налоговые органы взаимодействуют и сотрудничают для обеспечения взимания таможенных платежей, а также специальных, антидемпинговых, компенсационных пошлин, контроля правильности их исчисления и своевременности уплаты, возврата (зачета) и принятия мер их взыскания, а также по иным вопросам, относящимся к компетенции таможенных и налоговых органов.

Основой взаимодействия таможенных и налоговых органов являются применение современных информационных технологий, обмен данными, сопряжение систем управления рисками, координация действий по категорированию объектов предпринимательской деятельности, внедрение механизмов прослеживаемости товаров и сквозного контроля, а также совместные и скоординированные проверочные мероприятия.

Таким образом, в контексте поставленных перед таможенными органами задач по обеспечению реализации таможенного контроля и созданию условий для развития внешней торговли, модернизация таможенного администрирования в настоящее время обеспечит высокую степень организации контрольных механизмов не только в России, но и в рамках ЕАЭС.

4. Порядок исчисления таможенных платежей, применяемый должностными лицами Смоленской таможни.

Таможенные платежи – это пошлины, налоги и сборы, взимаемые государственными органами с участников внешнеэкономической деятельности (ВЭД) при перемещении грузов, товаров и транспортных средств через таможенную границу ЕАЭС.

Согласно п. 1 статьи 34 Налогового кодекса Российской Федерации (часть первая), таможенные органы пользуются правами и несут обязанности налоговых органов по взиманию налогов при перемещении товаров через таможенную границу ЕАЭС в соответствии с таможенным законодательством ЕАЭС и законодательством Российской Федерации о таможенном деле, Налоговым, иными федеральными законами о налогах, а также иными федеральными законами.

Объектом обложения таможенными пошлинами и налогами являются товары, перемещаемые через таможенную границу согласно ст. 51 ТК ЕАЭС.

Базой для исчисления таможенных пошлин в зависимости от вида товара и применяемых видов ставок являются таможенная стоимость товаров и (или) их физическая характеристика в натуральном выражении (количество, масса, в том числе с учетом первичной упаковки товара, которая неотделима от товара до его потребления и (или) в которой товар

представляется для розничной продажи, объем или иная характеристика товара).

Налоговая база для исчисления налогов определяется в соответствии с налоговым законодательством.

В статье 46 ТК ЕАЭС определены виды таможенных платежей:

- ввозная таможенная пошлина;
- вывозная таможенная пошлина;
- налог на добавленную стоимость;
- акциз;
- таможенные сборы.

Ввозные таможенные пошлины регламентируются Единым таможенным тарифом.

Вывозные таможенные пошлины регламентируются национальным законодательством стран – участниц Союза. В РФ вывозные таможенные пошлины регламентируются Постановлением Правительства Российской Федерации от 30.08.2013 № 754 «Ставки вывозных таможенных пошлин».

НДС и акцизы регламентируются нормами Налогового Кодекса РФ.

Таможенные сборы регламентируются Постановлением Правительства Российской Федерации от 28.12.2004 № 863 «Ставки таможенных сборов за оформление товаров».

Согласно Главе 5 ТК ЕАЭС существует 6 методов расчета стоимости товара:

- по стоимости сделки с ввозимым товаром;
- по стоимости сделки с идентичными товарами;
- по стоимости сделки с однородными товарами;
- метод вычитания;
- метод сложения;

- резервный метод.

Существуют льготы по уплате таможенных платежей, которые описаны в статье 49 ТК ЕАЭС и понимаются как:

- льготы по уплате ввозных таможенных пошлин (тарифные льготы);
- льготы по уплате вывозных таможенных пошлин;
- льготы по уплате налогов;
- льготы по уплате таможенных сборов (освобождение от уплаты таможенных сборов).

Таможенные платежи обеспечиваются способами, описанными в статье 63 ТК ЕАЭС:

- денежные средства;
- банковская гарантия;
- поручительство;
- залог имущества.

Обязанность по уплате таможенных платежей возложена на декларанта, согласно статье 50 ТК ЕАЭС. После расчёта таможенных платежей, декларант вносит средства на счет таможенного органа, который осуществляет таможенное оформление декларируемого товара.

Таможенные платежи выплачиваются декларантом в виде аванса. Они должны поступить на счет таможенного органа до момента подачи таможенной декларации. В случае переплаты таможенных платежей декларант вправе обратиться в таможенный орган с письменным заявлением о возврате переплаченных средств. К заявлению необходимо приложить документы, подтверждающие этот факт.

Таким образом, одной из целей таможенного регулирования внешнеторговой деятельности, а также контроля за перемещением товаров через таможенную границу ЕАЭС является в первую очередь получение Россией доходов от импорта и экспорта, процент которых является

существенным в государственном бюджете страны. Такое получение денежных средств реализуется посредством взимания налогов, таможенных пошлин, сборов и иных платежей, то есть посредством взимания таможенных платежей [8].

5. Характеристика основных программных средств, применяемых для автоматизации процессов таможенного оформления должностными лицами Смоленской таможни

Автоматизация таможенных технологий должна сводить к минимуму негативное влияние «человеческого фактора» в принятии каждого конкретного решения путем применения информационно-технических средств, интегрированных в единую систему оперативного управления таможенной деятельностью.

Для автоматизации процессов таможенного оформления должностными лицами Смоленской таможни используются специализированные программные комплексы «АИСТ-М», «Транзитные операции», «Учет и контроль товаров на ВХ».

АИС «АИСТ-М» позволяет упростить работу инспектора, предоставляя возможность доступа ко всем ресурсам ЕАИС в режиме реального времени.

В состав АИС «АИСТ-М» входят:

1. АПС «Таможенное оформление»: КПС «Инспектор ОТО»; ПЗ «Досмотр»; ПЗ «Таможенный склад»; КПС «Учёт и контроль товаров на временном хранении»; КПС «Контроль таможенных платежей».

2. АПС «Администрирование»: КПС «Ролевой администратор»; КПС «Интерпретатор».

АПС «Таможенное оформление» предназначается для автоматизации информационной поддержки принятия решений должностными лицами

таможенных органов Российской Федерации в ходе осуществления таможенного оформления и таможенного контроля товаров и транспортных средств, перемещаемых через таможенную границу, посредством обработки электронных копий документов (в том числе таможенных), необходимых для таможенных целей, на основе анализа информации, содержащейся в базах данных Единой автоматизированной информационной системы (ЕАИС) ФТС России.

АПС «Администрирование» предназначается для организации управления процессом документального таможенного оформления и таможенного контроля.

Должностные лица Смоленской таможни осуществляют в основном работу с КПС «Инспектор ОТО», который включает в себя обработку: деклараций на товары, деклараций таможенной стоимости; корректировок таможенной стоимости; карточки транспортных средств; базы данных нормативно-справочной информации.

КПС «Инспектор ОТО» позволяет осуществлять: прием электронных таможенных деклараций от декларанта с занесением в базу таможенного поста; прием в электронной виде корректировок таможенной стоимости от декларанта с занесением в базу таможенного поста; прием в электронном виде таможенной стоимости от декларанта с занесением в базу таможенного поста; прием электронной копии карточки ТС от декларанта с занесением в базу таможенного поста; просмотр документов, находящихся в базе.

Модуль АИСТ-М помогает таможенному инспектору своевременно и максимально точно определить меры тарифного и нетарифного регулирования внешнеэкономической сделки путем проверки таможенной декларации в электронном виде.

КПС «Транзитные операции» входит в состав автоматизированной системы контроля таможенного транзита с учетом взаимодействия с системой NCTS (АСКТТ-2).

При регистрации транзитной декларации таможенным органом, в регионе деятельности которого находится место прибытия товаров на таможенную территорию ЕАЭС, уполномоченное должностное лицо:

- с помощью КПС «Транзитные операции» осуществляет запрос в едином логическом информационном ресурсе информации, представленной при регистрации прибытия товаров на таможенную территорию ЕАЭС (информация о прибытии);

- проверяет соответствие сведений, содержащихся в информации о прибытии, сведениям, содержащимся в транзитной декларации (книжке МДП);

- указывает в ЭТД недостающие сведения.

В случае представления перевозчиком документа, подтверждающего предоставление обеспечения уплаты таможенных пошлин, налогов, уполномоченное должностное лицо таможенного органа отправления с помощью КПС «Транзитные операции» по регистрационному номеру документа осуществляет запрос в единый логический информационный ресурс с целью подтверждения его действительности и достаточности суммы обеспечения.

В случае представления перевозчиком книжки МДП в КПС «Транзитные операции» автоматически осуществляется запрос по номеру книжки МДП к информационным ресурсам Международного союза автомобильного транспорта (МСАТ) о статусе книжки МДП.

КПС «Учет и контроль товаров на ВХ».

КПС «Учет и контроль товаров на ВХ» предназначен для:

- организации и реализации информационного взаимодействия с участниками внешнеэкономической деятельности с использованием опубликованных форматов и стандартов ФТС России, а также форматов, разработанных на основе открытых стандартов (XML);

- регистрации и учета таможенными органами данных о товарах в рамках товарных партий, находящихся на временном хранении;

- автоматизации функций, осуществляемых уполномоченным лицом таможенного органа при контроле над товарами, находящимися на временном хранении, с учетом их перемещения различными видами транспорта;

- формирования отчетных форм, определенных правовыми актами ФТС России и нормативными документами ФТС России.

Таким образом, применение информационных технологий в таможенном оформлении позволяет облегчить работу пользователей (таможенных инспекторов, руководящего состава), так как способствует снижению трудоемкости и повышению оперативности работы путем ускорения обработки документооборота.

6. Характеристика технических средств, используемых при проведении таможенного контроля товаров должностными лицами Смоленской таможни.

Технические средства таможенного контроля (далее ТСТК) - это комплекс специальных технических средств, применяемых таможенными службами непосредственно в процессе оперативного таможенного контроля всех видов, перемещаемых через государственную границу объектов с целью выявления среди них предметов, материалов и веществ, запрещенных к ввозу и вывозу, или не соответствующих декларированному содержанию.

Принято выделять 7 классов ТСТК.

1 класс ТСТК – технические средства, которые предназначены для оперативной диагностики документов, представленных для оформления перемещаемых через таможенную границу объектов, с целью выявить в них признаки полной или частичной материальной подделки – подчистки, химического травления, дописки, допечатки текстов, замены листов многостраничных документов и фотографий, вклейки элементов и фрагментов других документов, подделки оттисков печатей, штампов, реквизитов, подписей и др.

2 класс ТСТК – технические средства, предназначенные для дистанционной оперативно-технической инспекции различного вида объектов таможенного контроля, в процессе которой осуществляется интроскопия (визуальное наблюдение предметов или процессов внутри оптически непрозрачных тел, в непрозрачных средах, веществах) объектов с помощью инспекционно-досмотровых комплексов (далее ИДК), дистанционный контроль объемов (количеств) отдельных видов стратегически важных сырьевых товаров и дистанционное выявление среди них возможных предметов таможенных правонарушений (далее ТПН).

3 класс ТСТК – технические средства, необходимые для проведения таможенного поиска и досмотра оперативно-технического действия, предполагающего оптико-механическое обследование труднодоступных мест транспортных средств и товарных (грузовых) упаковок, локализацию тайников и сокрытий, применение специальных контрольных меток, а также технические средства и приспособления для отбора проб содержимого объектов.

4 класс ТСТК – технические средства, обеспечивающие выполнение оперативно-технических действий, связанных с проведением оперативной диагностики потенциальных предметов ТПН, выявленных в результате

таможенного досмотра содержимого объектов таможенного контроля; проведением оперативной классификации товаров с целью их отнесения к соответствующим классам, группам, позициям ТН ВЭД; определением целостности атрибутов таможенного обеспечения, запирающих устройств и т. п., накладываемых на товары и транспортные средства.

5 класс ТСТК – технические средства, необходимые для таможенного оформления перемещаемых через таможенную границу товаров и транспортных средств, включая наложение на них и на соответствующие таможенные документы атрибутов (средств) таможенного обеспечения.

6 класс ТСТК – технические средства, предназначенные для оперативного визуального наблюдения за действиями лиц, которые находятся в таможенной зоне и представляют оперативный интерес.

7 класс ТСТК – технические средства, призванные обеспечивать получение данных об информации, перемещаемой через таможенную границу на различного вида носителях, с целью выявить среди них материалы, запрещенные к такому перемещению [7].

Смоленская таможня обладает всем необходимым для качественного осмотра и досмотра груза в короткие сроки. На территории крытого склада выделено место для проведения таможенного досмотра.

В складе установлены цифровые видеокамеры, позволяющие эффективно контролировать проводимые операции в рамках таможенного законодательства, а также позволяет следить за сохранностью грузов, помещенных на склад временного хранения.

КПП оборудован системой ДРМ «Янтарь» с комплексом видеорегистрации для таможенного наблюдения путем виденаблюдения, архивирования и отображения информации по объектам, вызвавшим срабатывание указанной системы.

ДРМ «Янтарь» предназначена для проведения радиационного контроля людей, товаров и транспортных средств, пересекающих таможенную границу РФ. Ее основное назначение - обнаружение незаконного перемещения ДРМ. Система работает непрерывно, круглосуточно в автоматическом режиме и обеспечивает световую и звуковую сигнализации при обнаружении ДР в зоне её действия.

Регистрация излучений производится детекторами, расположенными в стойке УВК (УВК-01). В стойке размещены также два датчика присутствия объекта в зоне таможенного контроля. Датчики присутствия играют существенную роль в работе системы. Они включаются, когда объект появляется в зоне контроля, и процесс обнаружения ДРМ начинается только тогда, когда эти датчики срабатывают.

В складском помещении оборудовано место для проведения досмотровых операций с использованием рентгенотелевизионной установки HI-SCAN, обеспечивающей процесс осмотра и досмотра груза в короткие сроки.

Рентгенотелевизионная установка HI-SCAN предназначена для бесконтактного досмотра содержимого крупногабаритных грузов на предмет выявления взрывчатых веществ и взрывных устройств, оружия и боеприпасов, пресечения попыток нелегального провоза запрещенных предметов, контрабанды и наркотиков. Установка предназначена для эксплуатации в закрытом помещении.

Таким образом, применение технических средств таможенного контроля позволяет сократить продолжительность проверки, осуществлять осмотр транспорта, сохраняя объект невскрытым и при этом получать полную информацию о нем.

Должностные лица обязаны соблюдать предписания нормативных актов, регламентирующих вопросы безопасности и охраны труда,

санитарных правил, а также положения эксплуатационных документов. Комплексное использование технических средств таможенного контроля обеспечивает высокую результативность проверок.

7. Нормативно-правовые акты, регулирующие определение кода товаров должностными лицами Смоленской таможни.

К основным нормативно – правовым актам, регулиующим определение кода товаров, относятся:

1. Международная Конвенция о Гармонизированной системе описания и кодирования товаров (Заключена в Брюсселе 14.06.1983) (вместе с Протоколом от 24.06.1986);

2. Соглашение стран СНГ от 03.11.1995 «О единой Товарной номенклатуре внешнеэкономической деятельности Содружества Независимых Государств»;

3. Таможенный кодекс ЕАЭС;

4. Решение Комиссии Таможенного союза от 18.06.2010 № 295 «О документах по техническому ведению единой Товарной номенклатуры внешнеэкономической деятельности Таможенного союза»;

5. Решение Комиссии Таможенного союза от 28.01.2011 № 522 «О Положении о порядке применения единой Товарной номенклатуры внешнеэкономической деятельности Таможенного союза при классификации товаров»;

6. Решение Коллегии Евразийской экономической комиссии от 02.12.2013 № 284 «О Порядке принятия Евразийской экономической комиссией решений о классификации отдельных видов товаров»;

7. Федеральный закон от 03.08.2018 № 289-ФЗ «О таможенном регулировании в Российской Федерации»;

8. Приказ ФТС России от 18.04.2012 № 760 «Об утверждении Административного регламента Федеральной таможенной службы и определяемых ею таможенных органов по предоставлению государственной услуги по принятию предварительных решений по классификации товаров по единой Товарной номенклатуре внешнеэкономической деятельности Таможенного союза»;

9. Приказ ФТС России от 23.06.2015 № 1232 «Об утверждении форм документов, используемых при принятии решений по классификации товара в несобранном или разобранном виде, в том числе в некомплектном или незавершенном виде по единой Товарной номенклатуре внешнеэкономической деятельности Евразийского экономического союза, а также порядка заполнения решения по классификации товара в несобранном или разобранном виде, в том числе в некомплектном или незавершенном виде, ввоз или вывоз которого предполагается различными товарными партиями в течение установленного периода времени»;

10. Приказ ФТС России от 15.10.2013 № 1940 «Об утверждении Инструкции о действиях должностных лиц таможенных органов, осуществляющих классификацию товаров и таможенный контроль при проверке правильности классификации товаров по единой Товарной номенклатуре внешнеэкономической деятельности Евразийского экономического союза»;

11. Распоряжение ФТС России от 15.08.2014 № 233-р «О классификации по ТН ВЭД ТС отдельных товаров».

От того, к какому классификационному коду ТН ВЭД ЕАЭС будет отнесен товар, зависит ставка ввозной/вывозной таможенной пошлины, а соответственно, и размер уплачиваемых таможенных платежей, применение к товарам и транспортным средствам нетарифных мер, запретов и ограничений.

Отнесение товара к тому или иному классификационному коду ТН ВЭД ЕАЭС зачастую требует наличия специальных технических знаний и проведения дополнительных экспертиз, связанных с определением технических характеристик товаров, способов его производства и т.д. А также точность классификации товаров имеет большое значение и для повышения объективности таможенной статистики внешней торговли, используемой при выработке таможенной политики государств-членов Евразийского экономического союза и принятию конкретных мер по её реализации в процессе таможенного оформления и контроля товаров и транспортных средств [6].

ЗАКЛЮЧЕНИЕ

В процессе прохождения преддипломной практики на базе Смоленской таможни я изучил организационную структуру и проанализировал деятельность отдела контроля таможенной стоимости.

Для меня было интересно изучить, как организационная структура существенно сказывается на реализации таможенным органом своих функций, самостоятельно познакомиться с порядком и правилами оформления документации, ведения различных сопроводительных листов, с порядком хранения архивной документации, а также я участвовал в различной повседневной работе.

В результате прохождения практики были закреплены пройденные в университете теоретические знания, приобретены практические навыки по контролю и корректировке таможенной стоимости, а также получены ценные практические знания и представления о том, как организована деятельность отдела контроля таможенной стоимости. На реальном примере я ознакомился с тем, как происходит управление отделом и каким видом деятельности они занимаются.

Данная практика позволила мне изучить таможенное оформление и таможенный контроль товаров и транспортных средств, пересекающих таможенную границу, ознакомиться с особенностями контроля таможенной стоимости товаров и помещения товаров на склад временного хранения.

СПИСОК ИСПОЛЬЗОВАННЫХ ИСТОЧНИКОВ

1. Международная конвенция об упрощении и гармонизации таможенных процедур [Электронный ресурс]: (совершено в Киото 18.05.1973 г.) (в ред. Протокола от 26.06.1999 г.). – Режим доступа: <http://base.garant.ru/2566923/> (дата обращения 18.05.2019).

2. Таможенный кодекс Евразийского экономического союза. – М.: Проспект, 2018. – 512 с.

3. О таможенном регулировании в Российской Федерации и о внесении изменений в отдельные законодательные акты Российской Федерации [Электронный ресурс]: федер. закон от 03.08.2018 № 289-ФЗ. – Режим доступа: http://www.consultant.ru/document/cons_doc_LAW_304093/ (дата обращения 20.05.2019).

4. О совершенствовании системы управления таможенными органами, расположенными на территории Центрального федерального округа [Электронный ресурс]: приказ ГТК России от 14.08.2001 № 800 (ред. от 01.10.2001) // СПС КонсультантПлюс.

5. Федеральная таможенная служба России [Электронный ресурс]: официальный сайт. - Электрон. дан. - Режим доступа: <http://www.customs.ru>. (дата обращения 17.05.2019 г.)

6. Классификация товаров в соответствии с единой Товарной номенклатурой внешнеэкономической деятельности Евразийского экономического союза [Электронный ресурс]. Режим доступа: http://www.eurasiancommission.org/ru/act/tam_sotr/departament/klasspotnved_ts/Pages/default.aspx (дата обращения 18.05.2019)

7. Классификация технических средств таможенного контроля [Электронный ресурс]. Режим доступа:

https://vuzlit.ru/807205/klassifikatsiya_tehnicheskikh_sredstv_tamozhennogo_kontrolya (дата обращения 15.05.2019)

8. Роль таможенных платежей в формировании федерального бюджета [Электронный ресурс]. Режим доступа: <https://www.1000statei.ru/articles/rol-tamozhennyh-platezhey-v-formirovanii-federalnogo-byudzheta.html> (дата обращения 20.05.2019)

Организационная структура Смоленской таможни

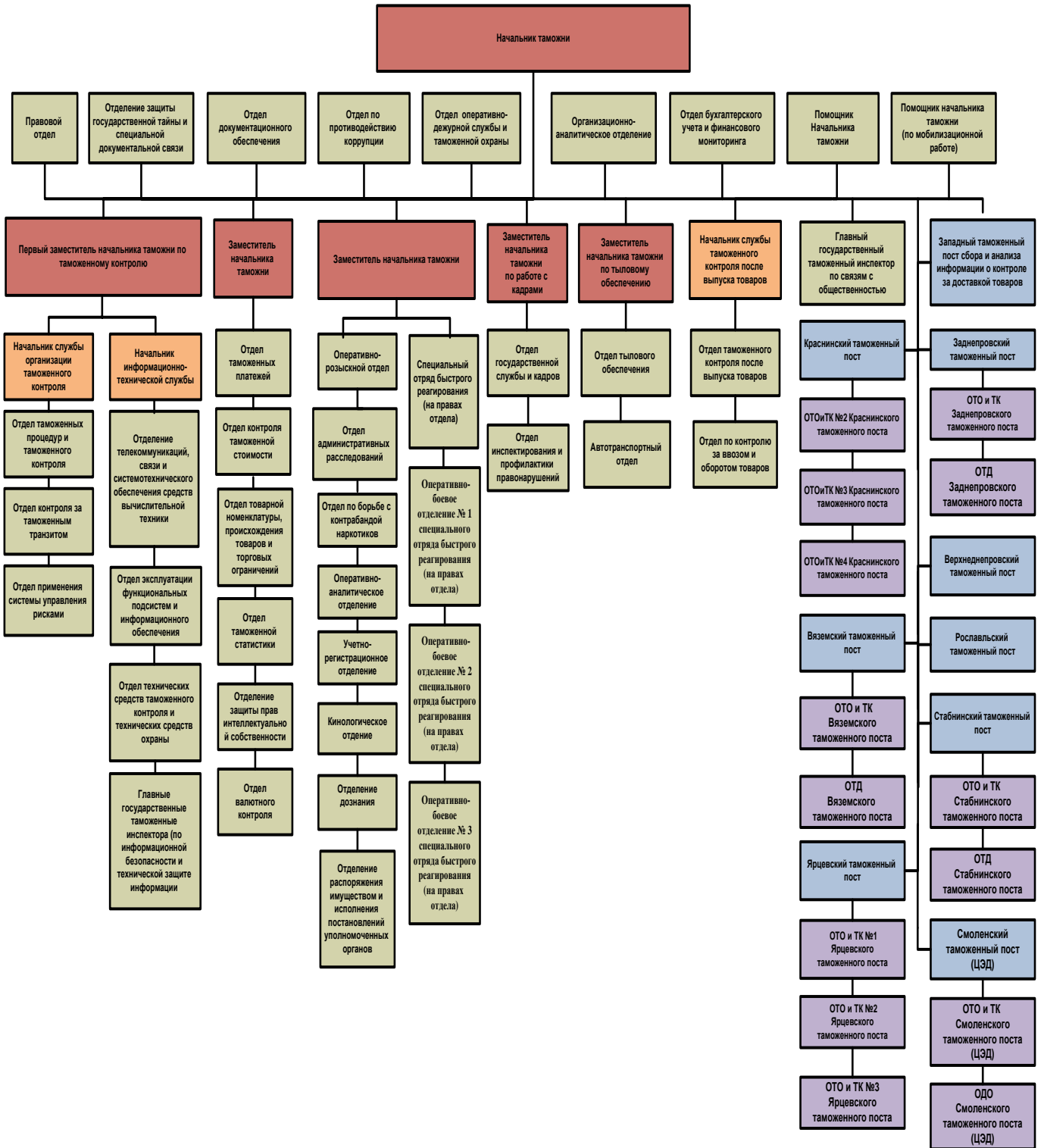

Структура отдела контроля таможенной стоимости



Пример заполнения декларации на товары

ДЕКЛАРАЦИЯ НА ТОВАРЫ

2 Отправитель/Экспортер № UAB "AUTOROVAS" ЛИТВА, Г.КАУНАС, УЛ.АНТАНАВОС,19-25,		1 ДЕКЛАРАЦИЯ ИМ 40 № 10225040/250511/88		3 Формы 1 29		4 Отпр. ставк. 83		5 Всего мест 810		6 Справочный номер	
8 Получатель № 6025034958/602501001 ООО "ПИКИНГ" РОССИЯ, 182100 ПСКОВСКАЯ ОБЛ. Г.ВЕЛИКИЕ ЛУКИ ПР. ОКТЯБРЬСКИЙ,Д.121 N 1106025000267		9 Лицо, ответственное за финансовое урегулирование № 6025034958/602501001 ООО "ПИКИНГ" РОССИЯ, 182100 ПСКОВСКАЯ ОБЛ. Г.ВЕЛИКИЕ ЛУКИ ПР. ОКТЯБРЬСКИЙ,Д.121 N 1106025000267		10 Стр.перв.назн. посл. отп. LT		11 Торг.страна		12 Общая таможенная стоимость 508757,21		13	
14 Декларант № 6025034958/602501001 ООО "ПИКИНГ" РОССИЯ, 182100 ПСКОВСКАЯ ОБЛ. Г.ВЕЛИКИЕ ЛУКИ ПР. ОКТЯБРЬСКИЙ,Д.121 N 1106025000267		15 Страна отправления ЛИТВА		16 Страна происхождения РАЗНЫЕ		17 Страна назначения РОССИЯ		15 Код страны отпр. a LT b		17 Код страны назнач. a RU b	
18 Идентификация и страна регистрации транспл. средства при отпр./приб. 1: FFJ799/ ZU800		19. Конт. LV 0		20. Условия поставки CPT ВЕЛИКИЕ ЛУКИ		22. Валюта и общая сумма по счету EUR 12720,90		23 Курс валюты 39,9938		24 Характер сделки 010 00	
21 Идентификация и страна регистрации активного транспл. средства на границе 1: FFJ799		25 Вид транспорта 30 на границе		26 Вид транспорта 30 внутри страны		27 Место погрузки/разгрузки		28 Финансовые и банковские сведения			
29 Орган въезда/выезда 10225010		30 Местонахождение товаров ПСКОВСКАЯ ОБЛ., Г. ВЕЛИКИЕ ЛУКИ, УЛ. ЗАПРУДНАЯ Д.1		32 Товар № 1		33 Код товара 8407343009		34 Код страны происх. a SE b		35 Вес брутто (кг) 1143,000	
31 Грузовые места и описание товаров Маркировка и количество - Номера контейнеров - Количество и отличительные особенности 1-ДВИГАТЕЛИ С ВОЗВРАТНО-ПОСТУПАТЕЛЬНЫМ ДВИЖЕНИЕМ ПОРШНЯ (БЕНЗИНОВЫЕ), С РАБОЧИМ ОБЪЕМОМ ДВИГАТЕЛЯ БОЛЕЕ 1000 СМ.КУБ., БЫВШИЕ В УПОТРЕБЛЕНИИ ДЛЯ ТРАНСПОРТНЫХ СРЕДСТВ, ВСЕГО - 6 ШТ., СМ. ДОПОЛНЕНИЕ 2-6 БЕЗ УПАКОВКИ/NG-6		37 ПРОЦЕДУРА 40 00 00С		38 Вес нетто (кг) 1143,000		39 Квота		40 Общая декларация/предшествующий документ			
44 Дополнит. инф./Представл. документы 02015 870012605 02024 3048547806 ОТ 25.05.2011 03011 № 001-2010 ОТ 12.03.2010 05021 100300054129100002/0 ОТ 16.03.2010 04021 RCV 90035 ОТ 21.05.2011		41 Дополнит. единицы 6 796		42 Цена товара 724,00		43 Код МОС 1		45 Таможенная стоимость 28955,51		46 Статистическая стоимость 1018,23	
47 Исчисленные платежи		48 Отсрочка платежей		49 Реквизиты склада		50 В ПОДРОБНОСТИ ПОДСЧЕТА 1010-2000,00-643-1146-17052011-БН 2010-37254,49-643-1143-12052011-БН 5010-58211,69-643-1148-24052011-БН 5010-40070,46-643-1146-17052011-БН ИТОГО ПО ГРАФЕ В: 137536,64 РУБ					
51 Предполагаемые органы (и страна) транзита		52 Гарантия не действительна для		53 Орган (и страна) назначения		54 Место и дата:		25.05.2011		2-МОРОЗОВА ЕКАТЕРИНА ПАВЛОВНА ПАСРФ 58 06 881129 ВЫДАН ПО УФМС РОССИИ ПО ПСКОВСКОЙ ОБЛ. В СЕБЕЖСКОМ Р-НЕ 26.04.2007 Г. НЕТ СПЕЦИАЛИСТ ПО ТО 3- 01 ОТ 21.03.2011 ДО 21.03.2012 10225040/250511/0400000	

Оригинал документов ООО "Пикинг" находится по адресу: 182100 г. Великие Луки пр-т Октябрьский, д.121

Сканирование графы 51 соб. 36,885

МИНИСТЕРСТВО НАУКИ И ВЫСШЕГО ОБРАЗОВАНИЯ РОССИЙСКОЙ ФЕДЕРАЦИИ
 федеральное государственное бюджетное образовательное учреждение
 высшего образования
 «Российский экономический университет имени Г.В. Плеханова»
 (Смоленский филиал РЭУ им. Г.В. Плеханова)

Кафедра менеджмента и таможенного дела

Специальность 38.05.02. Таможенное дело

Дневник
 практики _____ студента _____
 (вид практики)
 группы ТД 141 о, курс 5, Голубева Дмитрия Константиновича
 (Ф.И.О. студента)

Дата	Содержание работы	Замечание руководителя практики от предприятия (организации)	Замечание руководителя практики от Филиала
02.02.19 – 06.02.19	Ознакомился с инструкциями по организации деятельности сотрудниками, служащими при осуществлении различных видов работ.	<i>Клевко</i>	<i>Клевко</i>
06.02.19 – 08.02.19	Изучал нормативные документы ФТС РФ в области СУР.	<i>Клевко</i>	<i>Клевко</i>
08.02.19 – 12.02.19	Ознакомился с применением СУР при таможенном оформлении с учётом деятельности отдела.	<i>Клевко</i>	<i>Клевко</i>
12.02.19 – 16.02.19	Изучал практический подход к исчислению таможенных платежей при экспорте и импортных товаров.	<i>Клевко</i>	<i>Клевко</i>
19.02.19 – 22.02.19	Ознакомился с нормативно-правовыми актами, регулирующими таможенный контроль при совершении таможенных операций и применении таможенных	<i>Клевко</i>	<i>Клевко</i>

	процедур, определения страны происхождения товаров и осуществляющих контроль за достоверностью сведений, необходимых для определения страны происхождения товаров.		
26.02.19 – 28.02.19	Изучал порядок исчисления таможенных платежей и осуществления контроля за правильностью их исчисления, выявления фальсифицированных и контрафактных товаров.	<i>Кемп</i>	<i>лес</i> <i>А</i>
01.03.19 – 02.03.19	Изучал порядок обеспечения защиты прав интеллектуальной собственности, перемещения через таможенную границу отдельных категорий товаров.	<i>Кемп</i>	<i>лес</i> <i>А</i>
05.03.19 – 15.03.19	Ознакомился с основными программными средствами ЕАИС для автоматизации процессов таможенного оформления и контроля.	<i>Кемп</i>	<i>лес</i> <i>А</i>
18.03.19 – 30.03.19	Работал с программными средствами, используемыми в отделе.	<i>Кемп</i>	<i>лес</i> <i>А</i>
02.04.19 – 05.04.19	Ознакомился с видами технических средств, используемых при проведении таможенного контроля товаров в подразделении.	<i>Кемп</i>	<i>лес</i> <i>А</i>
08.04.19 – 13.04.19	Ознакомился с видами технических средств, используемых при проведении таможенного контроля транспортных средств в подразделении.	<i>Кемп</i>	<i>лес</i> <i>А</i>
16.04.19 – 22.04.19	Ознакомился с нормативно-правовыми актами, регулирующими определение кода товаров по ТН ВЭД.	<i>Кемп</i>	<i>лес</i> <i>А</i>
23.04.19 – 30.04.19	Изучил практики определения таможенной стоимости, порядка контроля таможенной	<i>Кемп</i>	<i>лес</i> <i>А</i>

	стоимости товаров, перемещаемых через таможенную границу.		
01.05.19 – 03.05.19	Ознакомился с другими структурными подразделениями Смоленской таможни.	<i>Кем</i>	<i>МБ</i>
06.05.19 – 09.05.19	Ознакомился с порядком взаимодействия таможенных органов с другими органами государственного контроля.	<i>Кем</i>	<i>МБ</i>
10.05.19 – 13.05.19	Овладел навыками заполнения и контроля таможенной декларации.	<i>Кем</i>	<i>МБ</i>
13.05.19 – 14.05.19	Овладел навыками заполнения и контроля декларации таможенной стоимости.	<i>Кем</i>	<i>МБ</i>
14.05.19 – 27.05.19	Приобрел навыки взыскания и возврата таможенных платежей.	<i>Кем</i>	<i>МБ</i>

Руководитель практики
от Организации



М
(подпись)

Н.В. Зенарова
(расшифровка)

ХАРАКТЕРИСТИКА-ОТЗЫВ

о работе студента с места прохождения практики

В период прохождения преддипломной практики со 2 февраля 2019 года по 27 мая 2019 года в отделе контроля таможенной стоимости Смоленской таможни студент Голубев Дмитрий Константинович ознакомился с утвержденным ФТС России приказом от 31 мая 2018 года № 883 «Об утверждении Общего положения о таможне», с утвержденным ФТС России приказом от 1 июня 2011 года № 1155 «Об утверждении типовых положений о подразделениях контроля таможенной стоимости таможенных органов», положениями таможенного законодательства, содержащимися в Таможенном кодексе Евразийского экономического союза и в Федеральном законе от 3 августа 2018 года № 289-ФЗ «О таможенном регулировании в Российской Федерации и о внесении изменений в отдельные законодательные акты Российской Федерации».

Также студент изучал порядок исчисления таможенных платежей и осуществления контроля за правильностью их исчисления, организацией работы по осуществлению судебной защиты интересов таможенных органов в судах в соответствии с приказами Федеральной таможенной службы об обжаловании решений, действий (бездействия) таможенных органов и их должностных лиц в области таможенного дела, организацией работы по проведению ведомственного контроля в таможенных органах. Научился пользоваться такими программными средствами, как ЕАИС.

Таким образом, при прохождении практики в отделе контроля таможенной стоимости, студент изучал документы, связанные с деятельностью организации, применял теоретические и практические навыки в работе, имел возможность не только изучать правовые акты и документацию, но и принимал участие в их составлении, а также в полной степени и качественно оказывал помощь должностным лицам отдела

контроля таможенной стоимости при формировании судебных дел, в установленном ФТС России порядке.

Соблюдал служебный распорядок Смоленской таможни, следовал поставленным задачам и указаниям руководителя практики. Студент Голубев Дмитрий Константинович заслуживает оценки «отлично».

Проявил себя дисциплинированным и ответственным. По результатам прохождения практики можно сделать вывод о том, что студент имеет хорошую подготовку для успешного прохождения конкурса и замещения должности в таможенных органах.

Руководитель практики
от предприятия (организации)



(Handwritten signature)
(подпись)

(Handwritten code)
(расшифровка)