

МИНИСТЕРСТВО НАУКИ И ВЫСШЕГО ОБРАЗОВАНИЯ РОССИЙСКОЙ ФЕДЕРАЦИИ  
федеральное государственное бюджетное образовательное учреждение  
высшего образования  
«Российский экономический университет имени Г.В. Плеханова»  
(Смоленский филиал РЭУ им. Г.В. Плеханова)

Кафедра менеджмента и таможенного дела

ОТЧЕТ

О прохождении \_\_\_\_\_ производственной (преддипломной) \_\_\_\_\_ практики  
(вид практики)  
Студентки \_\_\_\_\_ Климакиной Лилии Алексеевны \_\_\_\_\_ V курса  
Специальность \_\_\_\_\_ 38.05.02 Таможенное дело \_\_\_\_\_  
(наименование специальности)

Место прохождения практики \_\_\_\_\_ Смоленский пост (ЦЭД) отдел ОТО и ТК \_\_\_\_\_

Срок практики с « 07 » апреля 2020 г. по « 03 » июня 2020 г.

Руководитель практики от предприятия (организации)

Демидов А.Д., заместитель начальника таможенного поста  
(Ф.И.О., должность)



  
(подпись)

Руководитель практики от Филиала

Демидов А.Д., ректор  
(Ф.И.О., должность)

  
(подпись)

г. Смоленск  
2020 г.

## ПЛАН – ГРАФИК

1. Ф.И.О. студента Клямакиной Лидии Алексеевны
2. Курс, группа V, ТД 151 о
3. Место прохождения производственной (преддипломной) практики Смоленский пост (ЦОД) отдел ОТО и ТК
4. Срок производственной (преддипломной) практики с «07» апреля 2020 г. по «03» июня 2020 г.

Дата	Перечень намечаемых работ
07.04.2020	Характеристика организации
17.04.2020	Анализ структуры управления организации
04.05.2020	Нормативно-правовые акты, регулирующие таможенный контроль
15.05.2020	Порядок исчисления таможенных платежей
22.05.2020	Характеристика основных программных средств для автоматизации процессов таможенного оформления
26.05.2020	Характеристики технических средств используемых при проведении таможенного контроля товаров
28.05.2020	Нормативно-правовые акты, регулирующие определение кода товаров
03.06.2020	Индивидуальное задание по теме ВКР (анализ предмета исследования на конкретном объекте)

Руководитель практики от Филлиана:

Березина  
(Заместитель должности)

Кочетов С.И.  
Ф.И.О.

Иванов  
подпись

06.04.2020  
Дата

Руководитель практики от предприятия / организации:

Заместитель начальника таможни Демидов А.Л.  
(Заместитель должности) Ф.И.О.

Иванов  
подпись

07.04.2020  
Дата



Кафедра менеджмента и таможенного дела  
Специальность 38.05.02 Таможенное дело  
Специализация Таможенные платежи и валютное регулирование

### ЗАДАНИЕ

на производственную (преддипломную) практику студента  
(указать вид и тип практики)

V, ТД 151 б  
(курс, группа)

Климакиной Лидии Алексеевны  
(фамилия, имя, отчество)

1. Срок сдачи студентом отчета 03.06.2020 г.

#### 2. Календарный план

Этапы практики, содержание выполняемых работ и заданий по программе практики	Сроки выполнения	
	Начало	Окончание
1	2	3
Ознакомление с инструкциями по организации деятельности сотрудниками, служащими при осуществлении различных видов работ.	07.04.2020	10.04.2020
Изучить нормативные документы ФТС РФ в области СУР. Ознакомление с применением СУР при таможенном оформлении с учетом деятельности отдела.	10.04.2020	16.04.2020
Изучить практический подход к исчислению таможенных платежей при экспорте и импорте товаров.	16.04.2020	20.04.2020
Ознакомление с нормативно-правовыми актами, регулирующими таможенный контроль при совершении таможенных операций и применении таможенных процедур, определения страны происхождения товаров и осуществлении контроля за достоверностью сведений, необходимых для определения страны происхождения товаров.	20.04.2020	23.04.2020
Изучение порядка исчисления таможенных платежей и осуществление контроля за правильностью их исчисления, выявления фальсифицированных и контрафактных товаров, обеспечения защиты прав интеллектуальной собственности, перемещения через таможенную границу отдельных категорий товаров.	23.04.2020	29.04.2020
Ознакомление с использованием основных программных средств ЕАИС для автоматизации процессов таможенного оформления и	29.04.2020	15.05.2020

контроля, работа с программными средствами, используемыми в отделе.		
Спознавание с видами таможенных средств, используемых при привлечении таможенного контроля товаров и транспортных средств в подразделении.	15.05.2020	20.05.2020
Спознавание с нормативно-правовыми актами, регулиющими определение кода товаров по ТН ВЭД, изучение практики определения таможенной стоимости, порядка контроля таможенной стоимости товаров, перемещаемых через таможенную границу.	20.05.2020	25.05.2020
Спознавание с другими структурными подразделениями Смоленской таможни, с порядком взаимодействия таможенных органов с другими органами государственного контроля.	25.05.2020	28.05.2020
Освидетельствование таможенных деклараций и контроля таможенной декларации, декларация таможенной стоимости и иных таможенных документов.	28.05.2020	01.06.2020
Приобрести и изучить приложения и контроль таможенных платежей.	01.06.2020	03.06.2020

3. Место прохождения практики \_\_\_\_\_ Смоленский пост (ЦЭД) отдела ОТО и ТК \_\_\_\_\_

Руководитель практики от кафедры Филвала

  
\_\_\_\_\_  
(подпись)

Руководитель практики от базы практики

  
\_\_\_\_\_  
(подпись)

Задание принято и исполнено

  
\_\_\_\_\_  
(подпись)

## Кафедра менеджмента и таможенного дела

Специальность 38.05.02 Таможенное дело

## Дневник

практики производственной (преддипломной) студента

(вид практики)

группа ТД 151 о, курс V, Климакиной Лилии Алексеевны

(Ф.И.О. студента)

Дата	Содержание работы	Замечание руководителя практики от предприятия (организации)	Замечание руководителя практики от Филиала
07.04.20- 10.04.20	Ознакомление с инструкциями по организации деятельности сотрудниками, служащими при осуществлении различных видов работ. Знакомство с правилами внутреннего распорядка и техникой безопасности.	<i>замечаний нет</i>	<i>замечаний нет</i>
13.04.20- 16.04.20	Изучение нормативных документов ФТС РФ в области СУР. Ознакомление с применением СУР при таможенном оформлении с учётом деятельности отдела.	<i>замечаний нет</i>	<i>замечаний нет</i>
16.04.20- 20.04.20	Изучение практического подхода к исчислению таможенных платежей при экспорте и импорте товаров.	<i>замечаний нет</i>	<i>замечаний нет</i>
20.04.20- 24.04.20	Ознакомление с нормативно-правовыми актами, регулирующими таможенный контроль при совершении таможенных операций и применении таможенных процедур, определения страны происхождения товаров и осуществляющих контроль за достоверностью сведений, необходимых для определения страны происхождения	<i>замечаний нет</i>	<i>замечаний нет</i>

30.04.20	таможенных платежей и осуществления контроля за правильностью их исчисления, выявления фальсифицированных и контрафактных товаров.	<i>замечаний нет</i>	<i>замечаний нет</i>
30.04.20-08.05.20	Ознакомление с порядком обеспечения защиты прав интеллектуальной собственности, перемещения через таможенную границу отдельных категорий товаров.	<i>замечаний нет</i>	<i>замечаний нет</i>
11.05.20-13.05.20	Ознакомление с использованием основных программных средств ЕАИС для автоматизации процессов таможенного оформления и контроля, работа с программными средствами, используемыми в отделе.	<i>замечаний нет</i>	<i>замечаний нет</i>
14.05.20-15.05.20	Изучение технических средств, используемых при проведении таможенного контроля товаров и транспортных средств в подразделении.	<i>замечаний нет</i>	<i>замечаний нет</i>
18.05.20-21.05.20	Ознакомление с нормативно-правовыми актами, регулирующими определение кода товаров по ТН ВЭД, изучение практики определения таможенной стоимости, порядка контроля таможенной стоимости товаров, перемещаемых через таможенную границу.	<i>замечаний нет</i>	<i>замечаний нет</i>
22.05.20-26.05.20	Ознакомление с другими структурными подразделениями Смоленской таможни, с порядком взаимодействия таможенных органов с другими органами государственного контроля. Сбор информации для итогового отчета о прохождении практики.	<i>замечаний нет</i>	<i>замечаний нет</i>
27.05.20-29.05.20	Овладение навыками заполнения и контроля таможенной декларации, декларации таможенной стоимости и иных таможенных документов. Сбор информации для итогового отчета о прохождении практики.	<i>замечаний нет</i>	<i>замечаний нет</i>
01.06.20-03.06.20	Приобретение навыков взыскания и возврата таможенных платежей. Обобщение материалов и оформление итогового отчета по практике.	<i>замечаний нет</i>	<i>замечаний нет</i>

Руководитель практики  
от предприятия (организации)



*[Signature]*  
(подпись)

/ Демидов А.Л. /  
(расшифровка)

МИНИСТЕРСТВО НАУКИ И ВЫСШЕГО ОБРАЗОВАНИЯ РОССИЙСКОЙ ФЕДЕРАЦИИ  
федеральное государственное бюджетное образовательное учреждение  
высшего образования  
«Российский экономический университет имени Г.В. Плеханова»  
(Смоленский филиал РЭУ им. Г.В. Плеханова)

**Кафедра менеджмента и таможенного дела**

**ОТЧЕТ**

О прохождении производственной (преддипломной) практики  
(вид практики)  
Студента Климакиной Лилии Алексеевны \_\_\_\_\_ 5 курса  
Специальность 38.05.02 Таможенное дело  
(наименование специальности)

Место прохождения практики Смоленский пост (Центр электронного декларирования)

Срок практики с «07» апреля 2020 г. по «03» июня 2020 г.

Руководитель практики от предприятия (организации)

\_\_\_\_\_  
(Ф.И.О., должность) М.П. \_\_\_\_\_  
(подпись)

Руководитель практики от Филиала

\_\_\_\_\_  
(Ф.И.О., должность) М.П. \_\_\_\_\_  
(подпись)

## СОДЕРЖАНИЕ

<b>Введение</b> .....	3
1. Характеристика деятельности отдела таможенного оформления и таможенного контроля Смоленского таможенного поста (Центра электронного декларирования) Смоленской таможни .....	4
2. Анализ структуры управления Смоленского поста (ЦЭД).....	9
3. Нормативно-правовые акты, регулирующие таможенный контроль Смоленского таможенного поста (ЦЭД) .....	11
4. Порядок исчисления таможенных платежей, применяемый должностными лицами Смоленского таможенного поста (ЦЭД) .....	15
5. Характеристика основных программных средств, применяемых для автоматизации процессов таможенного оформления должностными лицами Смоленского таможенного поста (ЦЭД).....	18
6. Характеристика технических средств, используемых при проведении таможенного контроля товаров должностными лицами Смоленской таможни.....	22
7. Нормативно-правовые акты, регулирующие определение кода товаров.....	25
8. Методы тарифных и нетарифных мер регулирования внешнеторговой деятельности.....	27
<b>Заключение</b> .....	30
<b>Приложения</b> .....	31



## ВВЕДЕНИЕ

В период с 07.04.2020 г. по 03.06.2020 г. я проходила производственную (преддипломную) практику на Смоленском poste (Центре электронного декларирования) по адресу: Смоленская обл., дер. Стабна, ул. Заозерная, д.35, 214550.

Цель преддипломной практики - закрепление, систематизация и расширение теоретических знаний, приобретение профессиональных навыков в осуществлении таможенных операций, предшествующих подачи таможенной декларации, приобретение практического опыта по декларированию товаров; приобретение практических навыков работы о таможенном контроле, таможенных процедурах и таможенных платежах.

Задачи практики:

- охарактеризовать организационную структуру Смоленского поста (ЦЭД);
- охарактеризовать деятельность отдела таможенного оформления и таможенного контроля Смоленского таможенного поста (Центра электронного декларирования) Смоленской таможни;
- изучить нормативно-правовые акты, регулирующие деятельность Смоленского таможенного поста (ЦЭД);
- изучить порядок исчисления таможенных платежей;
- ознакомиться с основными программными средствами для автоматизации процессов таможенного оформления;
- охарактеризовать технические средства, используемые при проведении таможенного контроля;
- изучить нормативно-правовые акты, регулирующие определение кода товаров;
- проанализировать тарифные и нетарифные меры регулирования внешнеторговой деятельности (индивидуальное задание по теме ВКР).

## **1. Характеристика деятельности отдела таможенного оформления и таможенного контроля Смоленского таможенного поста (Центра электронного декларирования) Смоленской таможни**

Центр электронного декларирования (ЦЭД) – это прогрессивная инновация, получившая развитие в связи с необходимостью облегчения и ускорения совершения таможенных операций для участников ВЭД. Сегодня ЦЭД являются неотъемлемым элементом системы таможенных органов России. Выявление преимуществ работы и определение перспектив дальнейшего развития ЦЭД представляется актуальным для совершенствования таможенного сервиса.

В структуре Смоленской таможни Смоленский таможенный пост (Центр электронного декларирования) создан 27 апреля 2016 года. Регионом деятельности определен Центральный федеральный округ.

С 27 мая Центр электронного декларирования и таможенные посты таможни включены в эксперимент по концентрации таможенного декларирования в Центрах электронного декларирования.

Смоленский таможенный пост Смоленской таможни (Центр электронного декларирования) состоит из двух отделов: отдел таможенного оформления и таможенного контроля, отдел документационного обеспечения (приложение А).

Отдел таможенного оформления и таможенного контроля при выполнении своих функций руководствуется Конституцией Российской Федерации, федеральными конституционными законами, правом Евразийского экономического союза и законодательством Российской Федерации о таможенном деле, другими федеральными законами, международными договорами Российской Федерации, актами Президента Российской Федерации и Правительства Российской Федерации, иными нормативными правовыми актами в области таможенного дела, правовыми актами ЦТУ и таможни, общим положением о таможне, общим положением о таможенном poste.

Основные задачи отдела таможенного оформления и таможенного контроля:

1) Обеспечение соблюдения законодательства Российской Федерации о таможенном деле, а также права Евразийского экономического союза, принятие должностными лицами отдела мер по защите прав и интересов граждан и организаций при производстве таможенного контроля.

2) Защита в пределах своей компетенции экономических интересов Российской Федерации и Евразийского экономического союза.

3) Проведение в пределах своей компетенции таможенного контроля товаров и транспортных средств, перемещаемых через таможенную границу Евразийского экономического союза.

4) Выявление и принятие мер, в пределах своей компетенции, по пресечению нарушений таможенных правил, а также иных нарушений законодательства Российской Федерации о таможенном деле, права Евразийского экономического союза и международных договоров Российской Федерации, контроль за исполнением которых возложен на таможенные органы Российской Федерации.

5) Выполнение плановых показателей по формированию Федерального Бюджета в части доходов, администрируемых таможенными органами.

Основные функции отдела:

- Контролирует формы декларирования, порядок заполнения декларации на товары в соответствии с заявленной таможенной процедурой и сроки подачи декларации.

- Осуществляет прием и регистрацию деклараций на товары и документов, необходимых для таможенного контроля.

- Осуществляет контроль за достоверностью и достаточностью сведений, содержащихся в документах, представляемых для таможенных целей, и проверку соблюдения порядка проведения таможенных операций.

- Ведет учет деклараций на товары, по которым таможенный контроль не завершен, и осуществляет сбор и хранение в соответствии с порядком, определенным нормативными правовыми актами ФТС России и правом Евразийского экономического союза, деклараций на товары и прилагаемых к ним документов после завершения таможенного контроля.

- Контролирует в пределах своей компетенции правильность декларирования кода товара в соответствии с ЕТН ВЭД ЕАЭС, страны происхождения товара, а также соблюдение законодательства Российской Федерации о таможенном деле, права Евразийского экономического союза, устанавливающего запреты и ограничения.

- Контролирует в пределах своей компетенции правильность выбора метода определения таможенной стоимости товаров.

- Контролирует в пределах своей компетенции правильность заявления таможенной стоимости товаров в соответствии с выбранным методом определения таможенной стоимости и документами, ее подтверждающими, а также анализирует сведения, содержащиеся в документах, представленных для подтверждения заявленной таможенной стоимости товаров, с точки зрения их достоверности и достаточности для подтверждения всех составляющих таможенной стоимости.

- Осуществляет таможенный контроль за обеспечением соответствия данных по количеству товаров, их фактурной, таможенной стоимости, содержащихся в таможенных документах на бумажных носителях данным в электронных копиях.

- Производит в пределах своей компетенции корректировку таможенной стоимости, принимает решение о запросе документов и сведений в случаях, предусмотренных правовыми актами ФТС России и правом Евразийского экономического союза.

- Осуществляет контроль сроков принятия решений и сроков выпуска.

- Контролирует обоснованность заявленных декларантом тарифных преференций, тарифных и налоговых льгот.

- Контролирует правильность начисления и уплаты таможенных платежей.

- Выдает поручение на проведение таможенного досмотра, при необходимости с отбором проб и образцов.

- Осуществляет выпуск, условный выпуск товаров в соответствии с заявленной таможенной процедурой.

- Контролирует в пределах своей компетенции соблюдение лицами, обладающими полномочиями в отношении товаров и транспортных средств, требований, условий и ограничений при условном выпуске товаров и транспортных средств.

- Оказывает содействие структурным подразделениям таможни согласно порядку, установленному правовыми актами ФТС России и правом Евразийского экономического союза, при проведении ими таможенного и валютного контроля, а также территориальным подразделениям правоохранительных и контролирующих органов при осуществлении ими своей деятельности.

- Представляет на регулярной основе в специализированные подразделения таможенного органа информацию, необходимую для составления отчетов о перемещении товаров и транспортных средств, их количестве, стоимости и других показателях.

- Осуществляет в пределах своей компетенции взаимодействие с другими подразделениями таможенного поста и таможни, контролирующими и правоохранительными органами Российской Федерации и другие функции.

Развитие таможенного декларирования в электронной форме является основой развития таможенных технологий, а таможенное декларирование в ЦЭД – удобным сервисом таможни по взаимодействию с участниками ВЭД, требующим дальнейшего развития и совершенствования.

По результатам деятельности в 2019 году наблюдался рост практически по всем показателям. Таможенными постами оформлено более 205 тысяч деклараций на товары, в том числе 27,1 тыс. на экспорт, что на 1,8% больше чем в 2018 году. В 2018 году по всем процедурам перемещения товаров было оформлено более 201 тысячи деклараций на товары (ДТ), что на 3,3% больше аналогичного периода 2017.

В федеральный бюджет в 2019 году было перечислено более 178 млрд.руб., что на 17 млрд.руб. или 10% больше чем в 2018 году, а в 2017 году на 11,8 % меньше чем в 2018. По данному показателю среди таможен Центрального таможенного управления Смоленская таможня занимает первое место.

В 2019 году в регионе деятельности Смоленской таможни осуществляли таможенное декларирование 5079 участников внешнеэкономической деятельности. Рост в сравнении с 2018 годом на 3% - 4915 участников. Для сравнения в 2017 году число таких участников равнялось 4857. Внешнеторговый оборот составил свыше 11,9 млрд.долл. США в 2019 году и более 12 млрд.долл. США в 2018 году. В том числе со странами дальнего зарубежья – 97% от оборота в целом, странами СНГ – 3%. По сравнению с 2017 годом объемы внешней торговли увеличились на 4,6% в результате увеличения импорта на 3,9% и экспорта на 17,8%.

Всего за 2019 год в Смоленской таможне зарегистрировано 76 рапортов об обнаружении признаков преступлений. Из них по 22 материалам уголовные дела возбуждены таможней (в аналогичном периоде прошлого года – 9), 44 материала направлены по территориальной подследственности.

В рамках административного производства за 2019 год возбуждено 2946 дел об административных правонарушениях. Что касается статистики за 2018 год – 2048 дел об административных правонарушениях, что на 53% больше, чем в 2017 году. Вынесено 2703 постановления о назначении административных наказаний на сумму более 696 млн. руб.

## **2. Анализ структуры управления Смоленского поста (ЦЭД)**

В июле 1990 года в Смоленске создается таможенный пост со штатной численностью пять человек, подчиненный Калужской таможне. Приказом Главного Управления Государственного таможенного контроля при Совете Министров СССР № 131 от 30 апреля 1991 года таможенный пост преобразован в Смоленскую таможню.

В соответствии с приказом ФТС России от 26.07.2016 № 1464 «О местонахождении и регионах деятельности таможенных органов Центрального таможенного управления» регионом деятельности таможни определена Смоленская область.

Структура Смоленской таможни включает 24 отдела, 9 отделений, 7 отдельных должностей и 9 таможенных постов: Верхнеднепровский, Вяземский, Западный, Рославльский, Ярцевский, Заднепровский, Краснинский, Стабнинский, Смоленский (центр электронного декларирования). Подробная организационная структура управления Смоленской таможни представлена в приложении А.

В структуре Смоленской таможни Смоленский таможенный пост (Центр электронного декларирования) создан 27 апреля 2016 года. Регионом деятельности определен Центральный федеральный округ.

Организационная структура таможенного поста представляет собой отделы, организованные по территориальному принципу, расположение таможенных постов непосредственно вблизи пунктов пропуска через таможенную границу сочетается с размещением их внутри таможенной территории страны на крупных промышленных объектах, занимающихся экспортно-импортными операциями, а также местах сосредоточения участников внешнеэкономической деятельности, находящиеся в прямом подчинении начальника таможенного поста.

Штатная численность таможенных постов определяется исходя из грузового и пассажиропотока, проходящего через каждый конкретный таможенный пост и может колебаться от нескольких человек до ста и более.

Таможенный пост входит в единую систему таможенных органов Российской Федерации и осуществляет свою деятельность под общим руководством ФТС и РТУ и под непосредственным руководством таможни либо РТУ (в случае непосредственного подчинения управлению).

Таможенный пост возглавляет начальник, назначение на должность и освобождение от должности которого осуществляется приказом РТУ – в отношении таможенного поста, подчиненного непосредственно управлению.

Деятельность Смоленского поста (ЦЭД) входит в компетенцию Смоленской таможни.

На мой взгляд, организационная структура Смоленского таможенного поста (ЦЭД) является эффективной, так как она имеет нормативные и регламентирующие документы, определяющие соответствие между ответственностью и полномочиями руководителей разных уровней и подразделений; соблюдение норм управляемости, особенно у первых руководителей и их заместителей, формирующих рациональные информационные потоки, децентрализующих оперативное управление постом, учитывающих специфику работы различных подразделений.

Управление заключается в организации качественного и эффективного управления деятельностью подчиненных таможенных органов, направленного на повышение скорости совершения таможенных операций, снижение непроизводительных издержек участников внешнеэкономической деятельности, своевременное и полное поступление таможенных платежей в федеральный бюджет.



### **3. Нормативно-правовые акты, регулирующие таможенный контроль Смоленского таможенного поста (ЦЭД)**

В связи с созданием в 2010 г. Российской Федерацией, Республикой Беларусь и Республикой Казахстан Таможенного союза, преемником которого стал Таможенный союз в рамках ЕАЭС (государства — члены ЕАЭС: Российская Федерация, Республика Казахстан, Республика Беларусь, Республика Армения, Кыргызская Республика), а также присоединением России к Киотской конвенции и вступлением Российской Федерации в ВТО таможенное регулирование перестало быть только национальным.

Российская Федерация действует в соответствии с национальным законодательством, которое в свою очередь не противоречит международным договорам, конвенциям, а также актам, составляющим право ЕАЭС. Таможенный контроль после выпуска товаров, так же как и таможенное право в целом, имеет несколько уровней правового регулирования.

1. Конституция РФ.
2. Международно-правовые акты, которые включают в себя две группы:
  - 1) таможенное законодательство ЕАЭС:
    - ТК ЕАЭС;
    - международные договоры, входящие в право ЕАЭС по вопросам таможенного регулирования;
    - решения и распоряжения Высшего Евразийского экономического совета и Евразийского межправительственного совета, принятые в рамках их полномочий, предусмотренных Договором о ЕАЭС и международными договорами в рамках ЕАЭС.
    - иные международные договоры РФ, заключенные по вопросам таможенного регулирования (Международная конвенция об упрощении и гармонизации таможенных процедур от 18 мая 1973 г. в редакции Протокола от

26 июня 1999 г. (Киотская конвенция), Международная конвенция о взаимном административном содействии в предотвращении, расследовании и пресечении таможенных правонарушений от 9 июня 1977 г. и др.).

3. Наднациональные акты (решения Евразийской экономической комиссии).

4. Национальные акты (федеральные законы, указы Президента РФ, постановления Правительства РФ, приказы Минфина России и ФТС России). Основопологающим международным актом является Киотская конвенция, фундаментальной целью которой является облегчение мировой торговли и упрощение таможенных формальностей. Киотская конвенция предписывает всем таможенным службам присоединившихся государств осуществлять деятельность на основе следующих принципов:

- 1) сотрудничества с участниками торговой деятельности;
- 2) контроля на основе управления рисками;
- 3) применения методов аудита.

Основой правового регулирования таможенного контроля на национальном уровне является Закон 289-ФЗ от 03.08.2018 года «О таможенном регулировании» и принимаемые в соответствии с ним федеральные законы. Он устанавливает меры по обеспечению таможенного контроля (гл.44), порядок проведения таможенного контроля (ст.214), сроки проведения (ст.215), порядок оформления результатов таможенной проверки (ст. 225).

Определяющие ключевые условия и приоритеты совершенствования таможенной службы на долгосрочную перспективу определены Стратегией развития таможенной службы Российской Федерации до 2020 года, утвержденной распоряжением Правительства РФ от 28 декабря 2012 г. № 2575-р. Необходимость принятия Стратегии была обусловлена переходом Российской Федерации на инновационный принцип развития экономики, изменением масштабов, характера и форм ВЭД.

Далее в иерархии источников таможенного права, относящихся к регулированию таможенного контроля, находятся подзаконные акты, которые представлены приказами ФТС России:

1) Приказ ФТС от 25 августа 2009 г. № 1560 «Об утверждении Порядка проведения проверки документов и сведений после выпуска товаров и (или) транспортных средств»;

2) Приказ ФТС от 2 августа 2012 г. № 1565 «Об утверждении формы и порядка принятия решений о стране происхождения товаров и (или) предоставлении тарифных преференций»;

3) Приказ ФТС от 7 ноября 2012 г. № 2255 «Об утверждении типового положения о службе таможенного контроля после выпуска товаров регионального таможенного управления и типового положения о подразделении таможенного контроля после выпуска товаров таможни»;

Таможенный пост в своей деятельности руководствуется Конституцией Российской Федерации, федеральными конституционными законами, международными договорами Российской Федерации, таможенным законодательством ЕАЭС, законодательством Российской Федерации о таможенном деле, иным законодательством Российской Федерации, указами и распоряжениями Президента Российской Федерации, постановлениями и распоряжениями Правительства Российской Федерации, актами органов валютного регулирования, нормативными правовыми актами федеральных органов исполнительной власти, нормативными правовыми актами Банка России, иными нормативными правовыми актами в области таможенного дела, нормативными и иными правовыми актами ФТС России.

Основополагающими документами являются:

1. Таможенный кодекс ЕАЭС (Глава 16. Временное хранение товаров: Ст. 98 - 103; Глава 44. Общие положения о проведении таможенного контроля; Глава 45. Формы таможенного контроля и их применение; Глава 46. Меры,

обеспечивающие проведение таможенного контроля, и их применение; Глава 22. Таможенная процедура таможенного транзита).

2. Кодекс Российской Федерации об административных правонарушениях (Глава 16. Административные правонарушения в области таможенного дела).

За нарушение порядка помещения товаров на хранение, порядка их хранения либо порядка совершения с ними операций ст. 16.14 Кодекса РФ об административных правонарушениях (КоАП России) установлена административная ответственность.

За нарушение сроков временного хранения ст. 16.16 Кодекса РФ об административных правонарушениях установлена административная ответственность.

3. Федеральный закон от 03.08.2018 № 289-ФЗ «О таможенном регулировании в Российской Федерации» (Глава 23. Временное хранение товаров: Ст. 197 – 199; Глава 29. Таможенная процедура таможенного транзита; Глава 19. Общие положения о таможенном контроле; Глава 20. Формы и порядок проведения таможенного контроля).

Регулирование деятельности Смоленского таможенного поста (ЦЭД) осуществляется посредством Приказов, Писем и Распоряжений ФТС России и ЦТУ, в том числе служебных записок, поручений, докладных записок, запросов, рапортов, а также других нормативно-правовых актов, федеральных законов, нормы которых, рассчитаны на длительный период действия и закрепляют основные принципы функционирования поста.

#### **4. Порядок исчисления таможенных платежей, применяемый должностными лицами Смоленского таможенного поста (ЦЭД)**

Таможенные платежи – это пошлины, налоги и сборы, взимаемые государственными органами с участников внешнеэкономической деятельности (ВЭД) при перемещении грузов, товаров и транспортных средств через таможенную границу ЕАЭС.

Согласно п. 1 статьи 34 Налогового кодекса Российской Федерации (часть первая), таможенные органы пользуются правами и несут обязанности налоговых органов по взиманию налогов при перемещении товаров через таможенную границу ЕАЭС в соответствии с таможенным законодательством ЕАЭС и законодательством Российской Федерации о таможенном деле, Налоговым, иными федеральными законами о налогах, а также иными федеральными законами.

Объектом обложения таможенными пошлинами и налогами являются товары, перемещаемые через таможенную границу согласно ст. 51 ТК ЕАЭС.

Базой для исчисления таможенных пошлин в зависимости от вида товара и применяемых видов ставок являются таможенная стоимость товаров и (или) их физическая характеристика в натуральном выражении (количество, масса, в том числе с учетом первичной упаковки товара, которая неотделима от товара до его потребления и (или) в которой товар представляется для розничной продажи, объем или иная характеристика товара).

Налоговая база для исчисления налогов определяется в соответствии с налоговым законодательством.

В статье 46 ТК ЕАЭС определены виды таможенных платежей:

- ввозная таможенная пошлина;
- вывозная таможенная пошлина;
- налог на добавленную стоимость;
- акциз;

- таможенные сборы.

Ввозные таможенные пошлины регламентируются Единым таможенным тарифом.

Вывозные таможенные пошлины регламентируются национальным законодательством стран – участниц Союза. В РФ вывозные таможенные пошлины регламентируются Постановлением Правительства Российской Федерации от 30.08.2013 № 754 «Ставки вывозных таможенных пошлин».

НДС и акцизы регламентируются нормами Налогового Кодекса РФ. Таможенные сборы регламентируются Постановлением Правительства Российской Федерации от 28.12.2004 № 863 «Ставки таможенных сборов за оформление товаров».

Согласно Главе 5 ТК ЕАЭС существует 6 методов расчета стоимости товара:

- по стоимости сделки с ввозимым товаром;
- по стоимости сделки с идентичными товарами;
- по стоимости сделки с однородными товарами;
- метод вычитания;
- метод сложения;
- резервный метод.

Существуют льготы по уплате таможенных платежей, которые описаны в статье 49 ТК ЕАЭС и понимаются как:

- льготы по уплате ввозных таможенных пошлин (тарифные льготы);
- льготы по уплате вывозных таможенных пошлин;
- льготы по уплате налогов;
- льготы по уплате таможенных сборов (освобождение от уплаты таможенных сборов).

Таможенные платежи обеспечиваются способами, описанными в статье 63 ТК ЕАЭС:

- денежные средства;

- банковская гарантия;
- поручительство;
- залог имущества.

Обязанность по уплате таможенных платежей возложена на декларанта, согласно статье 50 ТК ЕАЭС. После расчёта таможенных платежей, декларант вносит средства на счет таможенного органа, который осуществляет таможенное оформление декларируемого товара.

Таможенные платежи выплачиваются декларантом в виде аванса. Они должны поступить на счет таможенного органа до момента подачи таможенной декларации. В случае переплаты таможенных платежей декларант вправе обратиться в таможенный орган с письменным заявлением о возврате переплаченных средств. К заявлению необходимо приложить документы, подтверждающие этот факт.

Таким образом, одной из целей таможенного регулирования внешнеторговой деятельности, а также контроля за перемещением товаров через таможенную границу ЕАЭС является в первую очередь получение Россией доходов от импорта и экспорта, процент которых является существенным в государственном бюджете страны. Такое получение денежных средств реализуется посредством взимания налогов, таможенных пошлин, сборов и иных платежей, то есть посредством взимания таможенных платежей.

## **5. Характеристика основных программных средств, применяемых для автоматизации процессов таможенного оформления должностными лицами Смоленского таможенного поста (ЦЭД)**

Существуют разновидности Системы, предназначенные для работы на разных уровнях таможенных органов (Таможенный пост, Таможня, РТУ...). Так как таможенное оформление происходит именно на Таможенных постах, остановимся подробнее на программном обеспечении, работающем на компьютерах таможенных постов.

Для автоматизации процессов таможенного оформления должностными лицами Смоленского таможенного поста (ЦЭД) используются специализированные программные комплексы.

Система АИСТ-М состоит из серверной и клиентской части.

Сервер обеспечивает хранение данных, используя СУБД Firebird. Там же работает программа «Модуль автоматической обработки документов» которая отвечает за обработку событий, происходящих в системе без участия пользователя, т.е. для выполнения стандартных операций над документом (выгрузка в архивы, нумерация и т.п.) в автоматическом режиме. Для взаимосвязи клиентских машин с программами администрирования, а также связи клиентских машин с базой данных используется ПЗ «Сервер сообщений». При формировании отчетности запрос от клиентской машины также отправляется в ПЗ «Сервер сообщений», после чего – в ПЗ «Сервер отчетов», который генерирует выполнение требуемой выборки.

Основными административными программами комплекса являются ПЗ «Менеджер технологических схем» и ПЗ «Администратор».

ПЗ «Менеджер технологических схем» представляет собой средство создания, изменения и управления технологической схемой документооборота.



ПЗ «Администратор» является главным административным компонентом комплекса. С его помощью администратор может управлять деятельностью рабочих мест, на которых установлена АИС «АИСТ-М», управлять учетными записями пользователей, проводить обновления программного обеспечения, вести поиск документов и определять роли. Работа с каждым компонентом АИС «АИСТ-М» и предоставляемые при этом возможности, в частности, работа с документами, осуществляются согласно ролевому расписанию, что учитывается при назначении ролей пользователю.

Основной пользовательской программой является ПЗ «Модуль обработки документов». Она предназначена для автоматизации процесса обработки документов инспектором ОТО и ТК, а именно для создания и перемещения пакетов документов между участками технологической схемы документооборота. Непосредственно работа с ДТ осуществляется путем вызова из окна модуля обработки документов КПС «Инспектор ОТО».

В системе АИСТ-М существует понятие «Документ» – базовая единица документооборота. Документ может быть связан с несколькими свойствами для отметки одного или нескольких состояний. Документы в составе пакетов обрабатываются по отдельности на переходах. Документ обычно содержит оригинальную электронную копию в любом формате, которая может редактироваться в специально предназначенных для этого АРМах.

Электронная копия загружается извне в момент создания документа. Повторная выгрузка содержания оригинальной электронной копии на диск клиентской рабочей станции происходит в тех случаях, когда необходимо просмотреть или изменить ее содержимое. Перечень операций возможных для документа определяется ролью пользователя и состоянием документа на определенном этапе оформления.

АИС «АИСТ-М» рассчитана на совместную работу со многими подразделениями, где она установлена. Такая работа может быть представлена в виде иерархической структуры, в которой нижестоящие подразделения

информационно подчинены вышестоящим. Подразделения могут обмениваться и управлять данными других подразделений в зависимости от их положения в иерархии в соответствии с назначенными правами доступа пользователей, выполняющих операции по доступу к данным.

После авторизации вышестоящее подразделение становится доверенным: каждый его пользователь может подключиться к базе данных подчиненного таможенного органа без необходимости какого-либо дополнительного запроса на авторизацию с его стороны. Все права пользователей доверенного вышестоящего подразделения полностью переносятся в базу данных подчиненного: роли, права доступа, назначенные отчеты.

В работе АИСТ-М используется большое количество отдельных комплексов программных средств, устанавливаемых отдельными дистрибутивами. Некоторые программные средства вызываются непосредственно из окна модуля обработки документов. Так, например, для редактирования и создания документов, форматно-логического контроля ДТ, валютного контроля, контроля правильности начисления платежей, используется КПС «Инспектор ОТО». Коммерческий аналог КПС «Инспектор ОТО» в части проверки ДТ - «Контроль ДТ»

Настройка способов обмена данными и параметров производится в окне настройки технологической схемы (уровень таможенного поста) в ПЗ «Администратор» пункт меню «Установки» - «Настройка технологии ТО».

В АИС «АИСТ-М» протоколируется обмен с КПС «Сбор информации по ГТД», КПС «Учет бланков ПТС и ПШТС-Т», КПС «Журналы-Регистрация», КПС «Лицевые счета-Т», АПС «Электронное представление сведений» и КПС «Учет и контроль ВХ». Просмотреть результат обмена можно, выбрав пункт меню «Операции» - «Контроль обмена с внешними КПС». Подробнее о настройках и работе АИС «АИСТ-М» можно прочитать в файлах инструкций к АИС «АИСТ-М». При установке они располагаются в подкаталоге ... \Client\help каталога установки серверной части АИС «АИСТ-М».

Программные средства АС «УКИД-2» обеспечивают:

- Учет и контроль документов органов государственной власти;
- учет и контроль документов реестрового учета;
- учет и контроль приказов, распоряжений;
- учет и контроль протоколов, докладных записок;
- учет и контроль обращений граждан;
- учет и контроль устного приема граждан;
- учет переписки;
- почта руководителей.

Для работы с системой пользователи должны быть знакомы с основами работы на ПЭВМ, иметь начальные знания по работе с системами управления базами данных (СУБД) и ознакомиться с Руководством пользователя.

Основной целью создания АС «УКИД-2» является создание высокоэффективной информационной системы автоматизации учета и контроля прохождения и исполнения документов в подразделениях предприятия, повышение эффективности контроля исполнения документов вышестоящих органов, приказов, распоряжений и поручений руководства, писем и другое.

АС «УКИД-2» обеспечивает выполнение следующих функций:

- ввод информации;
- просмотр и модификация информации, хранящейся в БД;
- поиск необходимой информации;
- передача документов подразделениям-исполнителям.

## **6. Характеристика технических средств, используемых при проведении таможенного контроля товаров должностными лицами Смоленской таможни**

Технические средства таможенного контроля (далее ТСТК) - это комплекс специальных технических средств, применяемых таможенными службами непосредственно в процессе оперативного таможенного контроля всех видов, перемещаемых через государственную границу объектов с целью выявления среди них предметов, материалов и веществ, запрещенных к ввозу и вывозу, или не соответствующих декларированному содержанию. Принято выделять 7 классов ТСТК.

1 класс ТСТК – технические средства, которые предназначены для оперативной диагностики документов, представленных для оформления перемещаемых через таможенную границу объектов, с целью выявить в них признаки полной или частичной материальной подделки – подчистки, химического травления, дописки, допечатки текстов, замены листов многостраничных документов и фотографий, вклейки элементов и фрагментов других документов, подделки оттисков печатей, штампов, реквизитов, подписей и др.

2 класс ТСТК – технические средства, предназначенные для дистанционной оперативно-технической инспекции различного вида объектов таможенного контроля, в процессе которой осуществляется интроскопия (визуальное наблюдение предметов или процессов внутри оптически непрозрачных тел, в непрозрачных средах, веществах) объектов с помощью инспекционно-досмотровых комплексов (далее ИДК), дистанционный контроль объемов (количеств) отдельных видов стратегически важных сырьевых товаров и дистанционное выявление среди них возможных предметов таможенных правонарушений (далее ТПН).

3 класс ТСТК – технические средства, необходимые для проведения таможенного поиска и досмотра оперативно-технического действия, предполагающего оптико-механическое обследование труднодоступных мест транспортных средств и товарных (грузовых) упаковок, локализацию тайников и сокрытий, применение специальных контрольных меток, а также технические средства и приспособления для отбора проб содержимого объектов.

4 класс ТСТК – технические средства, обеспечивающие выполнение оперативно-технических действий, связанных с проведением оперативной диагностики потенциальных предметов ТПН, выявленных в результате таможенного досмотра содержимого объектов таможенного контроля; проведением оперативной классификации товаров с целью их отнесения к соответствующим классам, группам, позициям ТН ВЭД; определением целостности атрибутов таможенного обеспечения, запирающих устройств и т. п., накладываемых на товары и транспортные средства.

5 класс ТСТК – технические средства, необходимые для таможенного оформления перемещаемых через таможенную границу товаров и транспортных средств, включая наложение на них и на соответствующие таможенные документы атрибутов (средств) таможенного обеспечения.

6 класс ТСТК – технические средства, предназначенные для оперативного визуального наблюдения за действиями лиц, которые находятся в таможенной зоне и представляют оперативный интерес.

7 класс ТСТК – технические средства, призванные обеспечивать получение данных об информации, перемещаемой через таможенную границу на различного вида носителях, с целью выявить среди них материалы, запрещенные к такому перемещению.

Смоленская таможня обладает всем необходимым для качественного осмотра и досмотра груза в короткие сроки. На территории крытого склада выделено место для проведения таможенного досмотра.

КПП оборудован системой ДРМ «Янтарь» с комплексом видеорегистрации для таможенного наблюдения путем виденаблюдения, архивирования и отображения информации по объектам, вызвавшим срабатывание указанной системы.

ДРМ «Янтарь» предназначена для проведения радиационного контроля людей, товаров и транспортных средств, пересекающих таможенную границу РФ. Ее основное назначение - обнаружение незаконного перемещения ДРМ. Система работает непрерывно, круглосуточно в автоматическом режиме и обеспечивает световую и звуковую сигнализации при обнаружении ДР в зоне её действия.

Регистрация излучений производится детекторами, расположенными в стойке УВК (УВК-01). В стойке размещены также два датчика присутствия объекта в зоне таможенного контроля. Датчики присутствия играют существенную роль в работе системы. Они включаются, когда объект появляется в зоне контроля, и процесс обнаружения ДРМ начинается только тогда, когда эти датчики срабатывают.

Рентгенотелевизионная установка HI-SCAN предназначена для бесконтактного досмотра содержимого крупногабаритных грузов на таможенном посту на предмет выявления взрывчатых веществ и взрывных устройств, оружия и боеприпасов, пресечения попыток нелегального провоза запрещенных предметов, контрабанды и наркотиков. Установка предназначена для эксплуатации в закрытом помещении.

Таким образом, применение технических средств таможенного контроля позволяет сократить продолжительность проверки, осуществлять осмотр транспорта, сохранять объект невскрытым и при этом получать полную информацию о нем.

## **7. Нормативно-правовые акты, регулирующие определение кода товаров**

К основным нормативно – правовым актам, регулирующим определение кода товаров, относятся:

1. Международная Конвенция о Гармонизированной системе описания и кодирования товаров (Заключена в Брюсселе 14.06.1983) (вместе с Протоколом от 24.06.1986).

2. Соглашение стран СНГ от 03.11.1995 «О единой Товарной номенклатуре внешнеэкономической деятельности Содружества Независимых Государств».

3. Таможенный кодекс ЕАЭС.

4. Решение Комиссии Таможенного союза от 18.06.2010 № 295 «О документах по техническому ведению единой Товарной номенклатуры внешнеэкономической деятельности Таможенного союза».

5. Решение Комиссии Таможенного союза от 28.01.2011 № 522 «О Положении о порядке применения единой Товарной номенклатуры внешнеэкономической деятельности Таможенного союза при классификации товаров».

6. Решение Коллегии Евразийской экономической комиссии от 02.12.2013 № 284 «О Порядке принятия Евразийской экономической комиссией решений о классификации отдельных видов товаров».

7. Федеральный закон от 03.08.2018 № 289-ФЗ «О таможенном регулировании в Российской Федерации».

8. Приказ ФТС России от 18.04.2012 № 760 «Об утверждении Административного регламента Федеральной таможенной службы и определяемых ею таможенных органов по предоставлению государственной услуги по принятию предварительных решений по классификации товаров по

единой Товарной номенклатуре внешнеэкономической деятельности Таможенного союза».

9. Приказ ФТС России от 23.06.2015 № 1232 «Об утверждении форм документов, используемых при принятии решений по классификации товара в несобранном или разобранном виде, в том числе в некомплектном или незавершенном виде по единой Товарной номенклатуре внешнеэкономической деятельности Евразийского экономического союза, а также порядка заполнения решения по классификации товара в несобранном или разобранном виде, в том числе в некомплектном или незавершенном виде, ввоз или вывоз которого предполагается различными товарными партиями в течение установленного периода времени».

10. Приказ ФТС России от 15.10.2013 № 1940 «Об утверждении Инструкции о действиях должностных лиц таможенных органов, осуществляющих классификацию товаров и таможенный контроль при проверке правильности классификации товаров по единой Товарной номенклатуре внешнеэкономической деятельности Евразийского экономического союза».

11. Распоряжение ФТС России от 15.08.2014 № 233-р «О классификации по ТН ВЭД ТС отдельных товаров».

От того, к какому классификационному коду ТН ВЭД ЕАЭС будет отнесен товар, зависит ставка ввозной/вывозной таможенной пошлины, а соответственно, и размер уплачиваемых таможенных платежей, применение к товарам и транспортным средствам нетарифных мер, запретов и ограничений.

Отнесение товара к тому или иному классификационному коду ТН ВЭД ЕАЭС зачастую требует наличия специальных технических знаний и проведения дополнительных экспертиз, связанных с определением технических характеристик товаров, способов его производства и т.д.



## **8. Методы тарифных и нетарифных мер регулирования внешнеторговой деятельности**

Таможенно-тарифная система, представляющая собой совокупность действующих в государстве таможенных пошлин и правил, является одним из основных способов регулирования внешнеторговой деятельности любой страны.

Уплата таможенной пошлины является обязательным условием ввоза и вывоза товаров. Например, в соответствии с законодательством Российской Федерации «О таможенном тарифе» таможенная пошлина является обязательным налогом, взимаемым таможенными органами Российской Федерации при ввозе товаров на эту территорию или вывозом с этой территории, и является ее неотъемлемым условием для импорта или экспорта.

В основном, большая часть государств используют пошлины для пополнения доходной части своего бюджета, некоторые больше, а некоторые меньше. Это также можно назвать фискальной функцией. Следовательно, пошлиной является налог, который составляет часть доходов государственного бюджета (в России - более 30%).

В зависимости от объекта взимания в РФ различают вывозные (экспортные), ввозные (импортные) таможенные пошлины.

По способу взимания пошлины делятся на адвалорные, специфические и комбинированные.

Адвалорная ставка таможенной пошлины устанавливается в виде фиксированного процента от таможенной стоимости облагаемых товаров. Специфические пошлины устанавливаются в фиксированной сумме для конкретной единицы налогооблагаемых товаров. Специфические пошлины не связаны напрямую с ценой товаров, а денежный доход от их сбора зависит только от объема импортируемых или экспортируемых товаров.

Комбинированная пошлина рассчитывается одновременно двумя методами: адвалорные пошлины применяются к части товаров, а на все, что превышает установленную норму, распространяется специальная (специфическая) пошлина.

Таможенной (тарифной) эскалацией называется повышение уровня тарифной защиты при увеличении уровня обработки товаров. Данным способом создаются стимулы для ввоза в страну, прежде всего, необходимого сырья и полуфабрикатов. Это создает препятствия для импорта готовой продукции и продуктов с высокой степенью переработки, что создает стимулы для развития обрабатывающей промышленности в стране.

Таможенно-тарифное регулирование, основанное на общегосударственной внешнеэкономической стратегии, определяет использование тарифов и таможенных пошлин, уровень ставок ввозных пошлин, условия их взимания, а также устанавливает преференции и льготы в зависимости от страны происхождения товаров и кому они принадлежат - отечественным или иностранным владельцам.

Использование большинства элементов таможенно-тарифного регулирования в международной практике унифицировано. И гармонизация была достигнута при построении таможенных тарифов на основе единой товарной номенклатуры.

Исходя из вышесказанного, одними из основных инструментов регулирования торговой политики государства являются таможенный тариф, таможенно-тарифное регулирование.

Нетарифные меры включают практически все меры, используемые государством для регулирования торговли, за исключением тарифов. К ним относятся квоты, лицензии, специальные меры защиты и т.д.

Целями применения нетарифных ограничений являются:

- временные количественные ограничения на экспорт или импорт определенных товаров для защиты национального рынка;

- введение специальных защитных, антидемпинговых и компенсационных мер;

- защита общественной морали и правопорядка;

- защита культурных ценностей;

- обеспечение национальной безопасности.

Во внешней торговой политике России часто используют квотирование, которое позволяет выравнять платежный баланс; проводить более гибкую экономическую политику, поскольку, в отличие от тарифных ограничений, квоты не регулируются правилами; быстро найти специальные лицензионные привилегии для отраслей, нуждающихся в защите, поскольку применение квотирования импорта проще, чем удержание налогов, которые служат источником государственных доходов.

Лицензия является официальным документом, который разрешает осуществление экспортных или импортных операций в течение установленного срока.

Соответственно лицензирование – это разрешительный порядок ввоза (вывоза) определенных товаров.

Лицензирование в сфере внешней торговли товарами устанавливается в следующих случаях:

– введение временных количественных ограничений экспорта или импорта отдельных видов товаров;

– реализация разрешительного порядка экспорта и (или) импорта отдельных видов товаров, которые могут оказать неблагоприятное воздействие на безопасность государства, жизнь или здоровье граждан, имущество физических или юридических лиц, государственное или муниципальное имущество, окружающую среду, жизнь или здоровье животных.

Основанием для получения лицензии на ввоз (вывоз) товаров, в отношении которых действует особый порядок, служат решения соответствующих федеральных органов исполнительной власти.

## ЗАКЛЮЧЕНИЕ

В процессе прохождения производственной (преддипломной) практики в Центре электронного декларирования мною была изучена нормативно-правовая база, регулирующая таможенный контроль и определение кода товара.

Для меня было интересно познакомиться с порядком и правилами оформления документации, ведения различных сопроводительных листов, с порядком хранения архивной документации.

В результате прохождения практики были закреплены пройденные в университете теоретические знания, приобретены практические навыки по таможенному оформлению и таможенному контролю, а также получены ценные практические знания и представления о том, как организована деятельность современного, динамично развивающегося таможенного поста. На реальном примере я ознакомилась с тем, как происходит управление таможенным постом, какие есть структурные подразделения, и каким видом деятельности они занимаются.

Данная практика позволила мне изучить таможенное оформление и таможенный контроль товаров и транспортных средств, пересекающих таможенную границу, порядок исчисления таможенных платежей.

Структура Смоленской таможенной

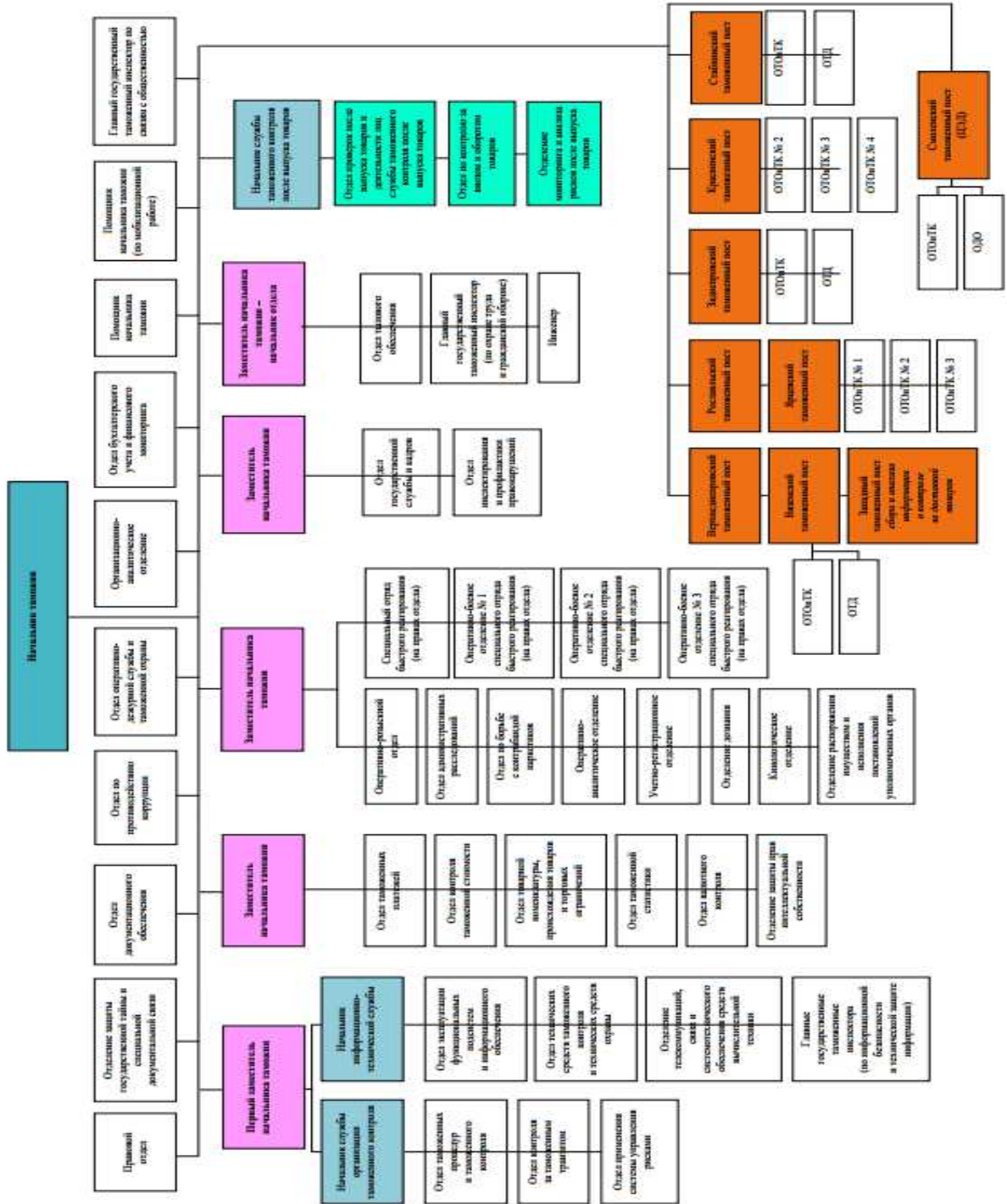



## ХАРАКТЕРИСТИКА-ОТЗЫВ

### о работе Климакиной Лилии Алексеевны с места прохождения практики

Студентка Климакиной Л.А., проходила производственную (преддипломную) практику на Смоленском посту (ЦЭД) отдела ОТО и ТК в период с 07.04.2020 г. по 03.06.2020 г.

За время производственной (преддипломной) практики Климакина Лилия Алексеевна исполняла порученные задания. Проявила сформированные профессиональные компетенции, умение использовать в практической работе теоретические знания, полученные во время обучения. Она проявила себя как внимательный и дисциплинированный работник, за период практики не получила существенных замечаний. Студентка собрала и самостоятельно проанализировала необходимую информацию, показала умение правильно распределять время. Климакина Лилия Алексеевна зарекомендовала себя коммуникабельным и инициативным сотрудником, умеющим выстраивать дружеские отношения с коллегами. Обладает необходимыми умениями и качествами для работы.

По результатам прохождения производственной (преддипломной) практики на Смоленском посту (ЦЭД) отдела ОТО и ТК студентка заслуживает положительной оценки.

Руководитель практики от предприятия (организации)

Демидов А.Л., заместитель начальника таможенного поста  
(Ф.И.О., должность)



  
(подпись)